O Dinheiro Que a Light Está Gastando Para Impedir a Construcção da Usina do Salto, é Um Dinheiro Perdido Porque o Governo da Republica Não Se Deixa Illudir Por Falsos Technicos e Typos Venaes. A Honestidade e o Patriotismo dos Dirigentes do Paiz Já Foram Postos á Prova na Questão da Quota Ouro. O Povo Que Espere Tranquillo.

EDIÇAO DE HOJE * 200 REIS * 16 PAGINAS

Diario Carioca

Fundador : J. E. DE MACEDO SOARES

Praça Tiradentes n.° 77 | Rio de Janeiro, Sexta-feira, 18 de Outubro de 1935 | Anno VIII — Numero 2.224

PARIS, 17 — (H.) — Com referencia á pergunta britannica de hontem, relativa ao apoio da marinha franceza em caso de aggressão contra a esquadra britannica, os circulos politicos são de parecer que a França poderia encarar uma resposta favoravel se o gabinete de Londres pudesse consentir em diminuir os effectivos navaes no Mediterraneo, e retirar para a sua zona de acção alguns dos seus "capital ships".

Acredita-se tambem que a resposta franceza não se fará esperar e possa ser transmittida a Londres antes do fim da semana.

MUSSOLINI DISPOSTO A ABRIR HOSTILIDADES CONTRA A INGLATERRA

Os Meios Officiaes de Londres se Recusam a Desmentir Essa Noticia Que o Embaixador Inglez em Roma Teria Enviado a Seu Governo

AO MESMO TEMPO O DUCE PREPARA UMA ALLIANÇA COM A FRANÇA --- SE FOR DIMINUIDA A TENSÃO NO MEDITERRANEO SURGIRA' AINDA UMA ESPERANÇA DE PAZ

LONDRES, 17 (Havas) — A situação diplomatica era caracterizada á noite de hoje por crescente confusão.

Deve citar-se, em primeiro logar, a sensação consideravel causada em Londres pelos rumores persistentes de que o embaixador da Grã-Bretanha em Roma teria informado o seu governo de que o sr. Mussolini, convencido de que a Grã-Bretanha se preparava para exigir o restabelecimento da situação anterior na Ethiopia, estaria actualmente disposto a precipitar os acontecimentos e a abrir hostilidades contra a Grã-Bretanha.

A gravidade de semelhante noticia faz que, mesmo verdadeira, não teria confirmação official, mas cumpre notar que os meios officiaes se recusam a desmentil-a.

E' provavel, todavia, que a communicação do embaixador britannico não tenha revestido forma tão dramatica, mas que tenha chamado, com insistencia a attenção do governo de Londres para o angulo grave pelo qual o sr. Mussolini consideraria a situação e encararia o futuro.

Segundo outro boato, egualmente não confirmado, mas tambem verosimel, o sr. Mussolini desenvolveria parallelamente esforços consideraveis para estreitar os laços de toda natureza com a França. A garantia na fronteira de Brenner pedida pelo governo de Roma a Paris, e que foi annunciada pela imprensa, parece constituir apenas um aspecto leal da garantia muito mais geral que Roma desejaria ver realizada com Paris.

Trata-se de saber em que medida esses dois elementos influirão, primeiro em Londres, e em seguida em Paris.

O ponto nevralgico da questão vae ser constituido pela resposta do sr. Pi-

(Conclue na 4ª pag.)

A Bastilha de Whisky and Soda

Preparando sua offensiva de grande estilo contra a construcção de uma usina de electricidade concurrente, a Light teve a insolencia de divulgar a dupla acção corruptora que ia exercer no Club de Engenharia e na imprensa metropolitana.

Effectivamente o famoso major Mac Crimmon desenvolveu methodicamente o plano de conferencias technicas, realizadas por professores e altos funccionarios tradicionalmente ligados aos interesses da Light, sendo a ultima do sr. major Ary Maurell Lobo, perito constantemente empregado nas vistorias da poderosa empresa. A "sympathia" da imprensa dependeria do "programma" especial de publicação das conferencias. Assim o major Mac Crimmon com uma só cajadada mataria dois coelhos.

A dedicação e o ardor dos conferencistas são de tal ordem que, na ultima reunião desse abnegado Conselho Director do Club de Engenharia, apresentaram-se dois oradores disputando a tribuna de defesa dos interesses da Light. O antigo inspector de Illuminação, sr. Dulcidio Pereira, cedeu afinal a vez ao sr. Ary Lobo, que falou cerca de duas horas e os jornaes publicaram varias paginas da exhaustiva advocacia technica.

O enthusiasmo que as conferencias estão produzindo permittiu alguns jornaes mais afoitos a não se contentarem com as "publicações especiaes". As columnas editoriaes intervêm e o severo artigo de fundo tersa armas pelo major Mac Crimmon!

Ninguem póde acreditar que tantas personalidades illustres de nossa engenharia hydraulica e de electrotechnica se entreguem a laboriosas elocubrações, estudos especializados, ruminando largos trabalhos apenas pelos lindos olhos do major Mac Crimmon e para serem desinteressadamente agradaveis á Light. Quanto aos jornaes, sabiamos de ante-mão, por indiscreção do proprio chefe do Departamento Legal da rua Marechal Floriano — que não se limitariam a publicações de tarifa. O major Mac Crimmon contáva com os artigos de fundo, ageitava a massa de manobra para intervir no desfecho da batalha.

Em materia de serviços publicos, a obra deshonesta e corruptora só por milagre póde guardar as apparencias. O major Mac Crimmon abusou da ostentação, dos zelos technicos de seus conferencistas e expoz demasiadamente a collaboração dos seus jornaes.

O nosso governo sabe perfeitamente até onde vae a falta de idoneidade da directoria da Light, conhece de sobra a "politica" de corrupção, suborno e peita dos estrangeiros que abusam tão descaradamente da nossa hospitalidade. A acção immoral e corrosiva da Light penetra em todas as repartições publicas, municipaes e federaes, especialmente nos orgãos fiscalizadores de seus serviços. Até na policia a Light compra dedicações, podendo assim tratar o seu humilde funccionalismo á margem das prescripções legaes.

O aspecto principal do problema de fornecimento de energia electrica á capital da Republica é de natureza politica, ponderavel pelo lado da ordem e da moralidade publica. O que convem visivelmente ao governo é quebrar a servidão em que se encontra a metropole jungida a um unico fornecedor de luz, força, tracção e communicações. A Light não tem o monopolio contratual desses serviços publicos, mas goza do privilegio de facto, sem onus, sem obrigações nem compensações.

Tivesse o nosso governo mão effectivamente na direcção da Empresa, tolerassem ao menos os estrangeiros os nossos mandamentos legaes e já nos veriamos armados com recursos apropriados á nossa defesa efficaz deante dos abusos dos exploradores. Mas a verdade é que a Light ignora a Constituição, despreza os dispositivos que deviam regular o seu funccionamento e o major Mac Crimmon dispõe das mangedouras para o dominio final.

O grande consumo da Estrada de Ferro Central do Brasil, electrificando suas linhas de suburbio, servirá de base economica e technica para o exito da usina que se proponha romper a servidão da Light. O grave problema da immoralidade da grande empresa de serviços publicos, sendo velhissimo, apresenta-se porém constantemente por novos aspectos.

Depois da benemerita suppressão da clausula ouro, o governo que não tem animo de cumprir o preceito constitucional impondo á Light a directoria brasileira — deve ao menos proseguir na obra redemptora abrindo a concurrencia, demolindo afinal a celebre bastilha de "whisky and soda".

J. E. de Macedo Soares

Contra os Tanks, os Aviões e as Metralhadoras Italianas

MULU-GHETA OPPÕE A VONTADE DE LUTA DOS ETHIOPES, QUE POSSUEM "A NOBRESA DO LEÃO, A FORÇA DO ELEPHANTE E A AGILIDADE DO TIGRE"

O IMPERADOR SELASSIE' RECORDOU O "SANTO REI SALOMÃO E O GRANDE MENELICK" PARA INCITAR SEUS GUERREIROS A DEFENDER AS RELIQUIAS SAGRADAS DE AXUM

A senhora Woyzero, a mulher mais rica da Abyssinia, que formou um regimento feminino e vae partir para frente, fazendo exercicios de tiro ao alvo

ADDIS ABEBA, 17 — Hoje Addis Abeba se encheu de tropas. De madrugada chegaram alguns regimentos que vêm reunir-se ás divisões que Mulu-Gheta, ministro da Guerra, deverá conduzir, talvez ainda hoje, á noite, para os campos de batalha.

Assistimos um espectaculo que não nos deixou duvida sobre a vontade de luta dos ethiopes. Milhares e milhares de guerreiros, armados alguns com fusis antigos, modelo 1896, armados outros com lanças e facões, quando não com mausers modernissimas, encheram as ruas da capital, bebendo, comendo e gritando.

A' tarde, os guerreiros se concentraram no campo de manobras, onde os passou em revista o Negus. Hailé Selassié saiu do Palacio Imperial no seu automovel, escoltado por altos dignatarios que ostentavam o escudo de couro de rhinoceronte e as jubas dos leões por elles mortos.

Os milhares de guerreiros levantaram no ar suas armas, gritando o "lu-lu-lu-lu" feroz á passagem de Hailé Selassié, que trajava á européa um uni-

(Conclue na 4ª pag.)

A ESTABILIDADE dos Collectores Federaes

O ordenado e a gratificação — Os direitos que como funccionarios da União, têm os collectores e escrivães — A falta de garantias reaes para esses exatores — O parecer favoravel, na Commissão de Finanças, do sr. Daniel de Carvalho

Sr. Daniel de Carvalho

O deputado Daniel de Carvalho apresentou á Commissão de Finanças, o seguinte parecer sobre a estabilidade dos collectores:

"Devo dizer de inicio que sou favoravel á emenda porque fui o precursor da estabilidade da classe dos Collectores Federaes desde quando apresentei, no regime constitucional passado, projecto a esse respeito. E' que a esse tempo comprehendera que a situação de instabilidade dessa classe de Exactores, aos quaes se commette o difficil e espinhoso encargo de arrecadar as rendas publicas — dos centros mais populosos até os mais longinquos sertões do territorio nacional, carecia de ser, em definitivo regulada.

A falta de garantias reaes para esses Exactores, na situação que atravessavamos, mantinha ainda o sabor dos tempos de antanho, relembrando a época do Brasil colonial.

Comprehendi, portanto, que se fazia mistér assegurar aos Collectores o mesmo direito que usufruem os demais funccionarios da União e fiz-me, por isso, defensor dessa justa aspiração.

A emenda agora nada mais faz do que providenciar quanto aos meios de cumprir a lei. Na verdade o Decreto n. 24.502, de 29 de junho de 1934, dispõe em seu artigo 96:

"Os collectores e escrivães terão direito, pela arrecadação das rendas federaes, ás percentagens constantes da tabella A, annexa ao presente regulamento. Essas percentagens serão deduzidas mensalmente da duodecima parte da arrecadação effectivamente realizada em cada mez, de todos os impostos, taxas e contribuições, salvo as excepções determinadas em lei; e serão repartidas na base de tres quintas partes para o Collector".

E accrescenta no artigo 131:

"Para todos os effeitos legaes, considera-se como ordenados dos Collectores e Escrivães de cada classe as seguintes importancias, respectivamente: na 5ª classe, 3:400$000 e 2:266$000; na 4ª classe, 7:160$000 e 5:772$000; na 3ª classe, 11:200$000 e 7:466$000; na 2ª classe, 13:400$000 e........ 8:933$000; na 1ª classe, 14:720$ e 9:713$000".

Como se vê, as categorias e os ordenados constantes da emenda defluem da lei que os classificou e fixou de modo imperativo.

Deixam bem claros os dispositivos citados que os Collectores e Escrivães passaram a ter ordenado e gratificação (percentagens). Uma coisa e outra é o que, na technica administrativa, constitue o vencimento.

Se se deu aos Collectores e Escrivães a situação definitiva de funccionarios, da qual decorre o direito á aposentadoria, licenças, etc., impunha-se a decretação da providencia de fixar o ordenado porque é delle que decorrerá categoria. Se assim não fosse, como possivel estabelecer as classes, para as promoções? Como preparar a hierarchia para os provimentos de cargos superiores? Nessa conformidade, o Decreto 21.502, ficaria incompleto e sua execução seria impossivel.

Não haveria como suppôr que os vencimentos dos Collectores e Escrivães das Collectorias Federaes não se desdobrassem, como quaesquer outros em ordenado e gratificação. Se a lei, ao assegurar a estabilidade desses serventuarios, lhes deu "vencimentos", tornou-se evidente o seu desdobramento nas duas partes que o compõem: o ordenado e a gratificação ou porcentagem. Uma fixa o ordenado variavel e outra a gratificação (percentagens a que se refere o artigo 95 do Decreto citado).

E nem foi por outro motivo que o artigo 131 fixou os ordenados, na correspondencia das classes ali mesmo indicadas.

Commentando esse Decreto, diz Tito de Rezende, no seu "Manual do Collector e do Escrivão":

"Não ha restricção para os effeitos legaes a que se refere o artigo 131. Amplos, como são, abrangem os casos de licença. E estas, para os Collectores e Escrivães, são tambem reguladas pelo Decreto 14.663, de 1 de fevereiro de 1921, "ex-vi" do artigo 39 deste regulamento. O art. 8º do Decreto acima citado, estabelece que todo o licenciado por motivo de molestia, perceberá todo o ordenado, até 6 mezes; 3|4, de 6 a 12; 1|2 de 12 a 18 e 1|4 de 18 a 24 mezes.

O art. 99 deste regulamento positiva que nos casos de substituição, vencerá o preposto, quando em exercicio, somente as percentagens que caberiam ao substituido.

Que se conclue disso senão que o Collector e o Escrivão, além das percentagens, percebem mais alguma coisa? E que coisa, além das percentagens e dentro deste regulamento, poderão os Collectores e o Escrivão perceber, senão os ordenados de que cuida o art. 131? O proprio modelo do balancete, que faz parte do regulamento, e com este publicado no "Diario Official" de 17 de julho, na discriminação da despesa, deixa suppôr a existencia do pagamento de uma importancia fixa, e de uma correspondente á percentagem, que é variavel.

A importancia fixa é, incontestavelmente, o ordenado. Resta ao Governo abrir o credito necessario para fazer face á despesa".

Reconhece-se nesse commentario que a unica providencia que faltava para se cumprir a lei era a da abertura do credito necessario para fazer face á despesa.

Convém accentuar a existencia de pequenas differenças, sempre a favor da Fazenda, entre os ordenados indicados na emenda e os constantes do artigo 131. Temos, por exemplo, os ordenados de primeira classe: na emenda, elles são respectivamente de 14:712$000 e ...... 9:708$000, e no artigo 131 elles são de 14:720$000 e .... 9:713$000, o que representa a differença annual de 8$000 e 5$000, respectivamente. O motivo dessa pequena differença, insignificantissima, conforme se viu, assenta no facto de não serem divisiveis por doze os ordenados indicados no artigo 131, e dahi, não só para facilidade do calculo duodecimal, como para maior lisura da escripturação foram desprezadas as fracções resultantes da divisão por doze mezes. Embora essa divisão não resulte nenhum augmento de ordenado, é preferivel ficar dentro da fixação feita na lei. Nesse sentido apresento sub-emenda.

Faltaria verificar se a importancia da parte variavel, por conta da qual serão pagas as percentagens, bastará ao seu integral pagamento. Admittamos que não; mas, como essa dotação é supplementavel, na forma do Codigo de Contabilidade, nada impedirá que, no tempo opportuno, se conceda credito para tal fim. De resto, essa é uma situação transitoria entre o actual e o antigo systema, situação que permittirá no orçamento para 1937, conhecer o montante approximado da consignação, com os elementos que, no correr do exercicio futuro, se contabilizarem, afim de demonstrar o dispendio respectivo. E se, como é de esperar, crescer a receita, o Thesouro Nacional terá a devida compensação pelo maior vulto da arrecadação feita. Sou, por isso, pela acceitação da emenda, que guardou conformidade regimental. E' esse o meu parecer.

S. S., 16 de outubro de 1935. — Daniel de Carvalho".

As conferencias do "Centro D. Vital"

FALARA' HOJE O DR. HANIBAL PORTO

Continuam alcançando o maior exito as conferencias que o "Centro D. Vital" ha muito vem mantendo, todas as sextas feiras, ás 21 horas, em sua séde da praça 15 de novembro, 101, 2º andar.

A de hoje, por exemplo, é de molde a despertar grande curiosidade e interesse aos nossos estudiosos de questões sociaes, e mesmo ao publico em geral, de vez que a idéa associativa e cooperativa está conquistando todos os espiritos tomando fórma e preparando uma nova estructura social.

O dr. Hanibal Porto, secretario do "Centro D. Vital", e ex-director da Associação Commercial", falará sobre "Cooperativismo Christão", thema complexo porque vem collocar a vida associativa e a defesa dos direitos populares perante o carinho que elles merecem da Egreja mas tambem perante as formulas em que essa mesma egreja quer fazer girar a vida do homem e da sociedade.

Todos os conhecimentos que o conferencista ha muito vem revelando desta materia interessantissima, e a importancia que o cooperativismo está assumindo nos tempos que correm, é de prever uma farta concurrencia, hoje á noite no salão da praça 15 de Novembro.

SO' PARA HOMENS

Sapatos chromo nacional, preto e marron, para homens todos os numeros 20$. Formidavel. Comprem na fabrica — 169 RUA SENADOR POMPEU, 169, Esquina Visconde da Gavea

O Novo Embaixador Inglez

RECEBIDO EM AUDIENCIA SOLENNE NO PALACIO DO CATTETE

Foi hontem recebido em audiencia solenne, no Palacio do Cattete, para entrega de credenciaes, o novo embaixador da Grã-Bretanha, Sir Hugh Gurney.

S. ex. chegou ao palacio acompanhado do introductor diplomatico do Ministerio das Relações Exteriores, conselheiro de embaixada Gastão do Rio Branco, dos secretarios da respectiva embaixada, srs. E. O. Coote e A. A. F. Haigh e do secretario commercial, sr. E. Murray Harvey, em automoveis do Estado.

A' entrada, s. ex. o novo embaixador foi recebido pelo capitão Miragaia Lima, official de dia ao E. do Maior da Presidencia. Em seguida, foi conduzido com a sua comitiva até ao Salão Amarello e logo após introduzido no Salão de Honra, onde se encontrava o presidente da Republica, acompanhado do sr. J. C. de Macedo Soares, ministro das Relações Exteriores e dos srs. general Francisco José Pinto e capitão de Mar e Guerra Americo Pimentel, chefe e sub-chefe do Estado Maior da Presidencia e demais membros do Estado Maior e do Gabinete.

Nessa occasião, o novo embaixador birtannico fez entrega ao chefe do Estado das cartas revocatorias do seu antecessor, Sir William Seeds e a credencial que o acredita na qualidade de representante diplomatico de S. M. o Rei Jorge V junto ao nosso Governo.

De accôrdo com o cerimonial, fizeram-se as apresentações dos presentes, e o novo embaixador passou a conversar com o sr. presidente da Republica, com quem esteve por alguns momentos em cordial palestra.

Após, s. ex. fez as suas despedidas e retirou-se do Palacio do Cattete, com as mesmas formalidades com que fôra recebido, tendo prestado a s. ex. as continencias protocollares, o Batalhão de Guardas, com o seu uniforme moderno, tendo a banda de musica executado, á sua chegada, uma marcha e o hymno nacional britannico á sua saida.

A Superintendencia da E. F. Maricá

VAE REASSUMIR SUAS FUNCÇÕES O ENGENHEIRO TEIXEIRA BRANDÃO

No proximo sabbado 19, reassumirá a superintendencia da E. F. Maricá, o engenheiro Heitor Teixeira Brandão, que se achava em goso de licença para tratamento da saude.

O illustre engenheiro agora inteiramente restabelecido continuará a prestar á frente da ferrovia fluminense relevantes serviços cumprindo o programma que se traçou.

O dr. Teixeira Brandão é com effeito figura destacada nos nossos meios ferroviarios tendo uma brilhantissima fé de officio, tal o successo alcançado por sua administração em outras estradas de ferro federaes.

A noticia do restabelecimento do illustre engenheiro e do seu reingresso na actividade será recebida, estamos certos, com o mais vivo jubilo por todos aquelles que se interessam pela grandeza da terra fluminense.

Como Repercutiu na Camara Municipal o Desastre de Trem da Central do Brasil

Requerimentos e projectos approvados — O sr. Heitor Beltrão vigilante para não deixar passar o famoso previlegio da exploração de bars nas praias

A sessão de hontem, na Camara Municipal teve inicio á hora regimental, sob a presidencia do conego Olympio de Mello.

Sobre a acta falou o sr. Ernani Cardoso, fazendo rectificações, sendo a mesma a seguir approvada.

O EXPEDIENTE

Depois de terem sido approvados os requerimentos n°s. 450 e 451, occupou a tribuna o sr. Heitor Beltrão, primeiro orador inscripto na hora do expediente, que leu e justificou, o projecto de sua autoria, sobre a disponibilidade de funccionarios municipaes.

PROJECTOS MANDADOS A' MESA

Foram mandados á mesa da Camara Municipal, durante o expediente, os seguintes projectos:

Prohibindo annuncios nos morros da cidade, por consideral-os espantalhos da esthetica e um ultraje á cultura carioca, assignados pelos srs. Heitor Beltrão e Ivan Pessôa; resolvendo a respeito de disponibilidade de funccionarios municipaes; e uma indicação do sr. Henrique Maggioli, mandando que as Secretarias de Instrucção, de Saude e Assistencia e de Engenharia entrem em entendimento para a criação de uma Officina-Escola, até que possa ser criada uma Escola Profissional.

CONTRA O PRIVILEGIO PARA A EXPLORAÇÃO DE "BARS" NAS PRAIAS

O sr. Heitor Beltrão protestou largamente da tribuna contra o escandaloso privilegio, que querem dar por intermedio da Camara a determinado cavalheiro para a exploração de "bars" nas praias de Copacabana, Leme, Ipanema e Leblon.

O vereador da Frente Unica prometteu combater vehementemente, o projecto que vae instituir o famoso privilegio.

COMO REPERCUTIU NA CAMARA O LAMENTAVEL DESASTRE DE TREM

Para assumpto urgente, o vereador Ernani Cardoso falou da tribuna da Camara Municipal sobre o grande desastre occorrido ante-hontem, na Central do Brasil.

O discurso do sr. Ernani Cardoso foi o seguinte:

O sr. Ernani Cardoso — (Para assumpto urgente) — Sr. Presidente, a imprensa toda desta Capital narra, com detalhes, a immensa catastrophe que hontem enlutou, principalmente, a população proletaria da zona suburbana e rural.

O sr. Heitor Beltrão — V. ex. viu que fiz, exactamente, referencia a esse lamentavel caso, no inicio do meu discurso, facto esse oriundo da falta de providencias por parte da administração federal.

O sr. Ernani Cardoso — Sr. Presidente, devo dizer que quasi tive opportunidade de assistir essa immensa desgraça, porque por ali passei, de trem, poucos minutos depois.

Quando hontem falava desta tribuna, tive opportunidade de me referir á vida da gente proletaria, que constitue quasi totalidade da população suburbana e rural, que eu, como v. ex. e os demais vereadores temos a honra de representar nesta Casa. (Muito bem).

O Sr. Eduardo Ribeiro — Muito bem. São esses proletarios os unicos sacrificados pelas más administrações.

O sr. Ernani Cardoso — Isso vem demonstrar, sr. Presidente, que, além do sacrificio com que luta pela vida, esta população tem tambem a morte diante dos olhos, em virtude da insegurança nos meios de transportes.

Viajam agrupados nos carros de segunda e de primeira classe, como verdadeiros montões de gente, sem o menor conforto e sujeitos a constantes desastres como a catastrophe de hontem.

E' verdade que não podemos responsabilizar, por isso, a direcção a actual da Estrada de Ferro, porque o actual Director...

Vereador Heitor Beltrão

O Sr. Eduardo Ribeiro — Está desprovido de recursos materiaes.

O sr. Ernani Cardoso — ... já chamou á attenção dos dirigentes da Nação, declarando mesmo que não se responsabilizaria pelos desastres e pelas consequencias de não serem attendidos os seus pedidos.

Quanto á melhoria do material, que é velhissimo...

O sr. Heitor Beltrão — Tudo isso é verdade, mas acho tambem que o director da Central, que de resto é um cidadão digno e illustre, não devia dizer que não se responsabiliza pelos desastres, pela falta de recursos para acquisição de material novo, porque, emquanto S. S. fôr o Director daquella via ferrea, tem que se responsabilizar por tudo isso.

O sr. Ernani Cardoso — ... S. ex. mostrou a situação, mas tem encontrado embaraços por parte da alta administração do paiz.

O Sr. Eduardo Ribeiro — Elle que faça uma declaração de publico e abandone o cargo.

O sr. Ernani Cardoso — E' verdade que os meus collegas que me aparteiam...

O sr. Henrique Maggioli — S. S. já confessou que não pode melhorar o material sem a verba indispensavel.

O sr. Ernani Cardoso — ... não deixam de ter razão, porque S. S. devia solicitar demissão, para não assumir a responsabilidade de desastres dessa ordem.

O sr. Heitor Beltrão — Se o Director não é responsavel por esses acontecimentos, quem não o poderá ser?

O Sr. Eduardo Ribeiro — Se não é responsavel, está apenas gozando as regalias do posto.

O Sr. Heitor Beltrão — S. S. apesar de ser um homem honrado e digno...

O sr. Ernani Cardoso — V. ex. está fazendo justiça a esse cavalheiro.

O sr. Heitor Beltrão — Estou fazendo justiça a S. S. como sempre o faço.

... já que não se responsabiliza por esses factos, deve deixar o lugar para um irresponsavel, porque do contrario, se tornará tambem irresponsavel. (Muito bem.)

O sr. Ernani Cardoso — O que é certo, sr. Presidente, é que a massa trabalhadora e proletaria vê o seu lar enlutado pelo desapparecimento de vidas preciosas e pela acção terrivel do destino e da fatalidade, que levou ao leito dos hospitaes grande numero de parentes e amigos.

O Sr. Eduardo Ribeiro — Permitta-me o nobre orador um aparte.

Esses proletarios não são culpados do modo por que foram desviados os emprestimos anteriores, para a electrificação da Central.

O sr. Ernani Cardoso — Muito bem. V. ex. tem razão.

Assim, sr. Presidente, penso interpretar o sentir unanime da Camara (Muito bem.) numa demonstração de protesto pelo descaso que se tem pela vida alheia. (Apoiado) e principalmente pela vida dos trabalhadores...

O Sr. Eduardo Ribeiro — Pela vida dos humildes.

O sr. Ernani Cardoso — ... Sr. Presidente, venho pedir que seja lançado na Acta de hoje um voto de sentido pezar pelo desapparecimento dessas vidas preciosas que representam a economia do trabalho do Districto Federal. (Muito bem).

O Sr. Heitor Beltrão — E que seja responsabilizado o responsavel exacto por esse engavetamento occorrido hontem, que bem demonstra o descuido com que esse serviço é feito.

Era o que tinha a solicitar a V. Ex. sr. Presidente.

A ORDEM DO DIA

Na ordem do dia foram approvados os seguintes projectos:

Continuação da terceira discussão do projecto n. 53, (redacção conforme o vencido em segunda discussão e emendas). — Dispõe sobre a média para os alumnos do curso secundario ou Cyclo Fundamental do Instituto de Educação).

Primeira discussão do parecer n. 23. — (Restabelece o cargo de Secretario da Mesa, promove um funccionario e dá outras providencias).

Terceira discussão do parecer n. 19. — (Conclue pela abertura de um credito supplementar de 20:000$000, para o reforço da Verba que menciona).

Segunda discussão do projecto n. 10. (Com parecer favoravel da Commissão de Justiça e de Finanças) — (Isenta de impostos e emolumentos, inclusive os de construcção, as quatro primeiras usinas que se installarem, dentro de dois annos na zona rural do Districto Federal, destinadas ao beneficiamento da lavoura, e dá outras providencias).

Terceira discussão do projecto n. 41, de 1935. (Com parecer favoravel das Commissões de Justiça e de Finanças). — (Regula a execução do serviço da Directoria Geral de Turismo, Mattas, Jardins e Agricultura, e dá outras providencias).

Primeira discussão do projecto n. 29, de 1935. — (Com parecer favoravel da Commissão de Justiça). — (Conta para effeito de jubilação os serviços que menciona).

Primeira discussão do Projecto n. 163, de 1935. — (Reduz a taxa de imposto de subrogação nos casos que menciona).

Dia das Missões

Celebra-se depois de amanhã, em todo o mundo, o "Dia das Missões", cruzada de esmolas, de orações, de trabalhos e de interesse e pensamento nos milhões de almas que ainda restam barbaras e que precisam ser trazidas ao seio da civilização.

Monsenhor Salotti, presidente geral da Obra de Propagação da Fé, costuma dirigir todos os annos, na vespera de 20 de outubro, um appello pelo Radio, a todos os povos christãos. Esse appello é irradiado em italiano, hespanhol, francez, allemão e inglez.

Este anno, e pela primeira vez, o appello de monsenhor Salotti vae ser irradiado tambem em lingua portugueza.

São as seguintes as estações que amanhã, ás vinte horas, receberão o appello que de Roma irradiará monsenhor Salotti, e que por sua vez farão retransmittir a todos os Estados: Radio Club de Pernambuco, Radio Bahiano, Radio Jornal do Brasil, Radio Record (S. Paulo) e Radio Farroupilha (Porto Alegre).

Um Alfaiate Voronoff

Faz do terno velho, novo, virando pelo avesso, tambem conserta e reforma roupa, faz terno de casemira, feitio 80$ e de brim 40$. Rua Lédo, 66, antiga São Jorge.

O ministro da Guerra manda fechar mais uma torneira da Despesa

Havendo necessidade de se fazer compressão de despesas no Ministerio da Guerra, o general João Gomes, respectivo titular, baixou um aviso ordenando que sejam tomadas providencias no sentido de serem sustadas as gratificações e diarias que vêm sendo concedidas aos officiaes incumbidos da fiscalização de obras e construcções que estão sendo executadas pelo mesmo ministerio.

Vae continuar á disposição do M. da Guerra

Attendendo á solicitação do ministro da Guerra, o seu collega da pasta de Viação determinou que fossem tomadas as necessarias providencias pra que continue á disposição daquelle Ministerio o inspector de 3ª classe do Departamento dos Correios e Telegraphos Pedro Fernandes Dantas, que serve como secretario de uma junta de alistamento militar.

DR. JOSÉ DE ALBUQUERQUE
CLINICA ANDROLOGICA
Affecções venereas e não venereas dos orgãos sexuaes do homem — Perturbações funccionaes da sexualidade masculina — Diagnostico causal e tratamento da
IMPOTENCIA EM MOÇO
RUA SETE DE SETEMBRO, 207 — Das 1 ás 6 horas

Dualidade de Governo no Maranhão!

Como será resolvido o difficil caso? --- Sómente com a intervenção federal -- declara ao DIARIO CARIOCA o senador Clodomir Cardoso

O caso maranhense assumiu nos ultimos dias um aspecto sensacional. A luta entre os deputados da maioria da Constituinte e o governador Achilles Lisboa aggravou-se de tal modo que os primeiros tiveram de refugiar-se no quartel da força federal.

Com a chegada do general Daltro Filho a São Luiz a situação tornou-se menos sombria e os constituintes opposicionistas, allegando que não podiam trabalhar normalmente no edificio da Assembléa, reuniram-se em outro local, onde terminaram a votação do projecto da Constituição, com a emenda extinguindo o periodo de governo do sr. Achilles Lisboa. Em seguida foi eleito governador interino do Estado o presidente da Constituinte, verificando-se, portanto, dualidade de governo no Maranhão, caso ainda inedito no novo regime constitucional do paiz.

Governador Achilles Lisbôa, cujo mandato foi cassado pela maioria da Constituinte maranhense

FALA O SENADOR CLODOMIR CARDOSO

A proposito dessa feição sensacional do caso maranhense, o DIARIO CARIOCA ouviu hontem á noite o senador Clodomir Cardoso, que fez as seguintes declarações:

— A situação do meu Estado é da maior anormalidade. Os ultimos actos da Assembléa Constituinte, manifestados através do voto da maioria, são perfeitamente legaes, de modo que o governo do sr. Achilles Lisboa já não tem nenhuma validade juridica. O seu periodo de governo extinguiu-se com a promulgação da nova Carta Constitucional e eleição e posse do governador interino. A Constituição decidiu ainda que se procedesse á eleição do futuro governador, o qual será escolhido pelo voto directo.

— Trata-se, portanto, de uma usurpação, a permanencia do sr. Achilles Lisboa no governo?

— Exactamente — diz o senador maranhense. Aliás, o povo brasileiro já está sufficientemente esclarecido a respeito da situação do meu Estado. A maioria da Constituinte, só tomou a resolução agora adoptada, depois de esgotadas todas as reservas de paciencia e em virtude das manobras obstrucionistas da minoria governista, que, além de tudo, tomou de assalto a mesa da Assembléa. Segundo se sabe, essa minoria desejava apenas conseguir que a Constituição não estivesse votada dentro do prazo legal, afim de que o Senado Federal puzesse em vigor no Maranhão a Carta Constitucional de qualquer outro Estado. Para esse fim, foram tentados todos os recursos, culminando as manobras governistas na coacção e nas estupidas ameaças e aggressões praticadas contra os deputados opposicionistas.

Em face dessa situação — e tendo sido negado o habeas-corpus requerido á Côrte de Appellação de São Luiz — os constituintes da maioria resolveram votar a Constituição, custasse o que custasse, mesmo com o sacrificio da propria vida. Assim, no cumprimento do mandato que lhe foi confiado, os constituintes opposicionistas tomaram a unica deliberação que lhes restava: votar a Constituição num local onde pudessem trabalhar normalmente. Foi por essa razão que se reuniram em outro local previamente designado, no dia e hora marcados pelo edital de convocação, mandado publicar regularmente pelo presidente em exercicio da Constituinte.

— Por que essa publicação foi feita n°"O Imparcial"?

— Porque o orgão official não merecia a menor confiança dos constituintes, em virtude de boycotar o trabalho dos mesmos, deixando de publicar emendas, truncando-as, etc. Em vista dessa situação irregularissima, o presidente da Constituinte fez a publicação no "O Imparcial", conforme lhe competia.

A respeito da escolha do edificio para as reuniões da Constituinte, os nossos adversarios fazem tambem allegações verdadeiramente pueris. Declaram que essas reuniões foram clandestinas porque se realizaram numa casa particular. O argumento é de uma candura implacavel! Como poderia o presidente da Constituinte obter um edificio publico para as reuniões da Assembléa, se o proprio governo estava interessadissimo em conseguir que a mesma não ultimasse a sua tarefa dentro do prazo legal? Seria realmente fantastico que a maioria recorresse ao governo para pedir-lhe um edificio, quando esse governo era nada mais nada menos que o seu maior inimigo.

AS QUEIXAS DO SR. SALVADOR DE CASTRO

— São procedentes as queixas e allegações do antigo presidente da Constituinte?

— Absolutamente — declara o sr. Clodomir Cardoso. O sr. Salvador de Castro foi destituido por uma resolução da maioria da Assembléa, tomada a 16 de agosto ultimo. Esse acto da Assembléa é perfeitamente legal, conforme já foi decidido em relação ao caso paraense. Aliás, o proprio sr. Salvador se conformou com a decisão da Assembléa, passando a tomar parte das reuniões da mesma como simples deputado. Isso aconteceu até ha pouco, quando o sr. Salvador de Castro se reunia aos demais deputados, sob a presidencia do 2° secretario da Assembléa, seu correligionario. Só agora, em face do rumo que os acontecimentos tomaram, é que o sr. Salvador resolveu apresentar-se como presidente legal da Constituição, donde foi regularmente destituido ha dois mezes.

INTERVENÇÃO FEDERAL

— E como o caso será resolvido?

— Em face da dualidade de governo estadual, é evidente que o governo federal terá de intervir.

— Não cabe então nenhum remedio judiciario?

— Nenhum. A Constituição dispõe que nos casos politicos dessa natureza não é possivel nenhum recurso ao poder judiciario. Nessas condições, cabe sómente a intervenção federal, afim de pôr termo á extrema delicadeza da situação criada no Maranhão.

O SR. SALVADOR DE CASTRO PROTESTA

SÃO LUIZ, 17 — (D. C.) — O sr. Salvador de Castro Barbosa, antigo presidente da Constituinte, dirigiu ás altas autoridades federaes o seguinte despacho:

"Tenho a honra de communicar que os deputados da minoria continuam a reunir-se diariamente na séde legal da Assembléa Constituinte, de accôrdo com o regimento, não havendo sessão por falta de numero, conforme publicações no "Diario Official".

O governo, como sempre, assegura amplas garantias a todos. Saudações. (a.) — Salvador de Castro Barbosa, presidente da Assembléa Constituinte".

PALAVRAS DO GENERAL DALTRO FILHO

SÃO LUIZ, 17 — (D. C.) — Agradecendo uma manifestação popular que lhe foi feita, o general Daltro Filho, pronunciou um discurso em que pediu a todos o cumprimento rigoroso da lei, afim de que a paz voltasse ao Maranhão.

Marconi chegou á Italia

O SEU DESEMBARQUE FOI MUITO CONCORRIDO

GENOVA, 17 (Havas) — Juntamente com os primeiros voluntarios italianos que chegam da America do Sul, desembarcaram hoje aqui, o senador Marconi e esposa.

O desembarque do sabio italiano foi muito concorrido, e se deu em meio ao enthusiasmo despertado não só pela sua volta de uma missão cultural no Brasil como pela vinda do primeiro contingente de voluntarios da guerra na Africa.

O senador Marconi falando aos jornalistas que o foram receber e pediam suas impressões sobre a viagem que acabara de empreender manifestou-se profundamente grato á maneira altamente honrosa e cordial com que foi recebido no Brasil, nos principaes centros em que esteve, e tanto por parte das autoridades brasileiras como por parte da sociedade, das instituições cientificas e culturaes e da população.

Victima de uma quéda de bonde

O COMMERCIARIO FOI INTERNADO NO H. P. S.

Por ter sido victima de uma quéda de bonde, na rua da Abolição, e na qual soffreu ferida contusa com perda de substancia nos pés, medicou-se hontem na Assistencia o commerciario Gerson Soares Fonseca, de côr branca, com 19 annos, solteiro, brasileiro e residente á rua Daniel Carneiro n. 145, casa 13.

Após os curativos a victima foi internada no H. P. S.

O novo chefe da 2ª C. R.

Por acto do titular da pasta da Guerra foi designado para desempenhar as funcções de chefe da 2ª Circumscripção de Recrutamento Militar, com séde em Nictheroy, o major Sabino Maciel Monteiro Filho.

A sua toilette exige
Eucalol
SABONETE e CREME DENTAL
com a fita vermelha

O Dia da Violeta

Toda a cidade, durante o dia de amanhã, ficará cheia de violetas, muitas violetas. Estas flores serão distribuidas entre a população carioca pelas "Damas de Caridade" em beneficio dos pobres de São Vicente de Paula.

É mais facil um burro voar
DO QUE "A ESQUINA DA SORTE" FALHAR!
A Casa Guimarães
VENDEU 4.ª-FEIRA:
13.690 com 30 contos
21.604 com 10 contos
5.980 com 5 contos
AMANHA MAIS 200 CONTOS
CASA GUIMARÃES LTDA.
A ESQUINA DA SORTE

O Ministro da Viação e o Caso da E'ste Brasileira

Instantaneo feito hontem, á tarde, no Gabinete do ministro Marques dos Reis, quando s. ex. recebia os cumprimentos dos ferroviarios bahianos, por intermedio do dr. Alberico Fraga

Por motivo da recente victoria do ponto de vista defendido pelo ministro Marques dos Reis no jugamento hontem procedido na Suprema Côrte, quando foi definitivamente decidida a rumorosa questão com a Companhia Franceza que explorava a rêde ferroviaria E'ste Brasileiro, esteve hontem no gabinete do titular da pasta da Viação o dr. Alberico Fraga, acompanhado de elementos representativos do proletariado bahiano, afim de cumprimentar o ministro pelo acontecimento e bem assim trazer os agradecimentos das populações das zonas servidas pela Estrada que ha longo tempo vinham pleiteando a providencia governamental que agora se tornou realidade.

Em nome dos orgãos da classe do operariado da Estrada, falou o dr. Alberico Fraga dizendo, em resumo, as palavras seguintes:

"A expressiva unanimidade de votos com que a Côrte Suprema legitimou o acto patriotico da occupação da Rêde Ferroviaria Bahia Sergipe Minas, pelo governo federal, tem para os ferroviarios bahianos um alto significativo. Convencidos de que não era mais possivel tolerar o descalabro da administração franceza que vinha delapidando os proprios federaes que lhe foram entregues por arrendamento, entenderam os ferroviarios bahianos de se levantar em massa protestando contra a continuação da administração franceza que, dia por dia, mais compromettia a situação já desesperadora da ferrovia, como do seu pessoal. Disciplinados e coesos, sob os influxos de um sadio nacionalismo, os ferroviarios bahianos fizeram sentir aos poderes publicos que não mais trabalhariam senão sob ás ordens directas do governo federal. Occupada a Rêde logo se positivaram os beneficos resultados da direcção nacional dos importantes serviços ferroviarios, de tres Estados da Republica e o proletariado volveu ao trabalho prestigiando a acção do engenheiro Lauro Freitas, Superintendente nomeado pelo sr. ministro da Viação. Agora que a mais alta Côrte de Justiça do paiz acaba de por unanimidade, sanccionar o acto de rescisão do arrendamento com a companhia estrangeira, novos horizontes se abrem ao progresso e á grandeza da Bahia que tem na sua rêde ferroviaria um dos mais importantes factores da sua potencialidade economica. Os cumprimentos e as homenagens que cinco mil ferroviarios congregados em torno do Syndicato dos Ferroviarios e da Associação dos Empregados da Rêde Léste Brasileiro, vinham trazer ao ministro Marques dos Reis, significam o jubilo patriotico dos humildes trabalhadores bahianos pela grande victoria do seu eminente e preclaro conterraneo que tão superiormente dirige a pasta da Viação e Obras Publicas."

O dr. Alberico Fraga, advogado do Syndicato dos Ferroviarios, dirigiu para a Bahia o seguinte telegramma:

"Cumprindo o mandato da Associação e do Syndicato dos Ferroviarios, acabo de cumprimentar officialmente o ministro Marques dos Reis pela brilhante e expressiva victoria de hontem na Côrte Suprema, a qual sagrou os principios de sadio nacionalismo que a devotada classe dos ferroviarios tão bravamente vem sustentando contra a Companhia franceza. Cordiaes congratulações."

APOLICES PERNAMBUCANAS

Da Borracha ao Bicho da Seda

A PERSPECTIVA DE UMA GRANDE ERA DE RESURGIMENTO ECONOMICO PARA O AMAZONAS

Uma Empresa com o Capital de Dois Milhões de Dollares, Para a Exploração da Sericicultura

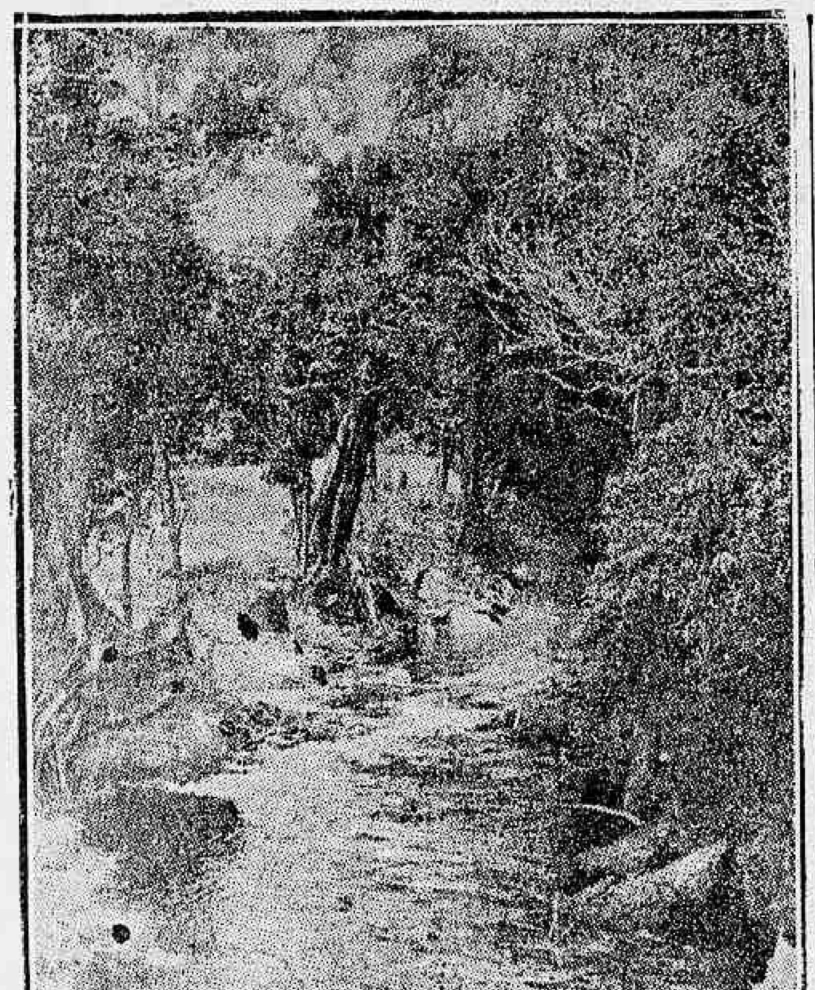

Paysagem Amazonica nos arredores de Manáos

O Amazonas viveu, por muitos annos, embalado no sonho da borracha. Os seringaes constituiam a unica fonte de riqueza industrial daquelle Estado onde os esforços do homem convergiam para um só ponto, abandonando todas as outras possibilidades que se lhe offereciam para a grande obra do desenvolvimento economico daquella unidade federativa.

Num bello dia, veiu o desastre. Veiu o irreparavel. A borracha caiu. Anniquillada aquella fonte de riqueza, o Amazonas sentiu toda a desgraça daquelle acontecimento. O gigante morria asphyxiado no meio das suas proprias riquezas.

Depois de todo esse tempo de desorganização economica, sente-se agora que se inicia uma éra de reacção. As cellulas que pareciam mortas despertam para a vida. E já alguns espiritos empreendedores se movimentam para criar novas industrias, accelerando o rythmo do progresso amazonense — que só encontra deante de si 2 unicos obstaculos sérios: a falta de saneamento e a precariedade de transportes. Vencidos esses obstaculo, o Amazonas resurgirá e assumirá o papel de maximo relevo que lhe está reservado nos destinos do Brasil.

Entre esses espiritos intelligentes e cultos que abraçaram a cruzada da salvação do chamado "Inferno Verde" é de justiça salientar o nome do dr. Maximino de Miranda Corrêa, engenheiro e capitalista de larga visão e que já tem apreciavel somma de capitaes empregada em varios negocios de real interesse para a terra amazonense.

Esse dynamico capitalista está, agora empenhado numa obra que já desperta viva impressão no Estado: As possibilidades da cultura em larga escala do bicho da seda. O dr. Maximino Corrêa, antes de tomar essa iniciativa, esteve em visita á Europa e aos Estados Unidos e em S. Paulo. Em todos os nucleos que percorreu, aquelle engenheiro estudou todos os methodos da industria da sericultura, trazendo, no final de tudo, a convicção de que no Amazonas essa industria teria as mais brilhantes possibilidades de exito. Em S. Paulo elle verificou o desenvolvimento da sericicultura nos nucleos da colonização japoneza, enchendo-se então, de enthusiasmo pela idéa. Realizou varias experiencias, cujos resultados foram satisfatorios. E dahi a convicção de que não seriam perdidos os esforços e os capitaes que viessem a ser invertidos na industria do bicho da séda.

Para a realização do seu plano, o dr. Maximino esteve recentemente nesta capital e em Porto Alegre, onde ultimou as negociações com representantes de alguns capitalistas norte-americanos interessados no assumpto e que já se dispuzeram á explorar a sericicultura no Amazonas e seu consequente commercio de exportação.

Os referidos capitalistas yankees procuraram o governador Alvaro Maia e com elle entraram em entendimento sobre o caso. Estavam promptos a contribuir para o desenvolvimento daquella industria, se o governo lhes desse em troca algumas concessões razoaveis e justas. O governador Alvaro Maia pediu, para o caso, a attenção patriotica da Assembléa Legislativa que após o necessario e minucioso exame do assumpto, acaba de votar um projecto estabelecendo concessões que permittem aos capitalistas interessados a realização do seu empreendimento. Entre essas concessões figura a de isenção de impostos estaduaes e municipaes num periodo relativamente curto, sobre o material destinado á montagem de fabrica, bem como sobre artigos utilizaveis na cultura da amoreira e colheita de casulos. Tambem é concedida isenção de impostos de exportação sobre os productos de séda daquella procedencia.

E' fixado, na lei, o praso dentro do qual o empreendimento deve ser realizado, para o fim de ter validade a série de favores e concesssões legaes referidos.

Mais 2 Desastres de trem na tarde hontem

UM BONDE, REPLETO DE PASSAGEIROS, E' COLHIDO POR UMA COMPOSIÇÃO DE CARGA, NO CAES DO PORTO — CINCO PASSAGEIROS FERIDOS

Na estação de Bangu descarrilou um cargueiro, interrompendo, por alguns minutos, o trafego

O espirito publico ainda não se refêz das fortes emoções de dôr que lhe causaram a tremenda hecatombe occorrida na estação de São Francisco Xavier, na qual perderam tragicamente a vida varios chefes de familia e eis que mais dois desastres de trens se succedem em circumstancias impressionantes. Um se verificou em Bangú e o outro no Caes do Porto, onde uma composição de carga colheu em cheio um bonde repleto de passageiros, occasionando, além de damnos materiaes, ferimentos em quatro pessôas que viajavam no electrico.

COMO SE DEU O DESASTRE

Nas primeiras horas da tarde de hontem, o bonde nº. 159, linha São Luiz Durão, dirigido pelo motorneiro Ignacio Fernandes da Silva Junior, regulamento nº. 3.462, com destino ao Arsenal de Marinha, parou na passagem do nivel, entre os armazens 9 e 10 do Caes do Porto, na Av. Rodrigues Alves.

Observando as determinações do regulamento, o conductor nº. 1.261, saltou, com o proposito de observar se algum trem iria atravessar a rua. Olhou displicentemente para os lados e depois para o interior do armazem e determinou ao motorneiro que avançasse. Quando, porém, o electrico atravessava a linha ferrea, surgiu do interior do armazem 9 uma composição arrastada pela locomotiva 10, cujo vagão que precedia aos demais, foi attingir em cheio o bonde, reduzindo-o a um monte de madeira.

Restabeleceu-se, nesse momento angustioso o panico entre os passageiros. Alguns delles atiraram-se ao sólo emquanto outros procuravam agarrar-se nos bancos afim de amortecer o choque.

A PRISÃO DO MOTORNEIRO

Verificado o desastre, o motorneiro foi preso pelo guarda da policia do Caes do Porto, Augusto de Souza Braga e conduzido para a delegacia do 11º districto policial.

A ASSISTENCIA NO LOCAL

Pouco depois do lamentavel acontecimento chegava ao local do desastre uma ambulancia da Assistencia que transportou para o Posto Central os feridos, Alcino de Almeida, pedreiro, que apresentava escoriações na região frontal e perna esquerda; Antonio Rodrigues de Oliveira, estivador, residente á rua Bernardo de Figueiredo nº. 51, com contusões na perna direita, Arlette Chaves, de 18 annos, domestica, residente á rua Dr. Sá Freire nº. 21, com escoriações generalisadas e Lucinda Mogi, domestica, residente á rua Conde de Leopoldina nº. 27 com contusões na região maleolar esquerda. Todos se retiraram após os curativos.

DESCARRILLOU UM TREM CARGUEIRO, EM BANGU'

Cerca das 14 horas, verificou-se na estação de Bangu' o descarrillamento de um trem cargueiro, quando este manobrava no desvio daquella estação.

Esse facto occasionou o impedimento da linha de subida dos comboios de passageiros que se destinam á Santa Cruz, passando-se então a se fazer o trafego pela linha de descida.

Felizmente, os prejuisos causados pelo accidente foram apenas materiaes e insignificantes.

Algum tempo depois era levado ao local o guindaste "Monteiro Lopes", para a desobstrucção da linha.

Escolheu o cemiterio para por fim a seus dias

Acacio Augusto da Costa, branco, portuguez, casado, de 37 annos e residente á rua Joaquim Silva n. 147, contador da firma Fernandes Moreira e Cia., estabelecida á rua do Mercado n. 34, escolheu o cemiterio de Inhauma para pôr fim aos seus dias. Já em estado pre-agonico foi o infeliz encontrado junto a um frasco de violento toxico, pelo soldado Waldemar Esteves, que providenciou junto ao commissario Araripe, do 22º districto. Ao chegar ao local o commissario já o encontrou sem vida, requisitando então um rabecão que transportou o infeliz Acacio para o necroterio da policia, onde será necropsiado.

Nos bolsos de Acacio foram encontradas tres cartas endereçadas ás seguintes pessoas: Alvaro de Carvalho, á rua do Mercado, 34; outra a Joaquim Moreira, á rua Joaquim Silva n. 145 e finalmente uma para Maria Lituga da Costa, á rua Joaquim Silva n. 147.

Esta ultima carta estava aberta, e pedia para que Maria "olhasse pelos seus tres filhinhos innocentes", sem todavia declarar os motivos que o levavam a praticar esse acto no qual encontrou a morte.

RELIGIOSAS

A Devoção de N. S. da Piedade, erecta na Egreja da Santa Cruz dos Militares, fará realizar no dia 19 de novembro proximo um grande festival artistico no Theatro João Caetano, em beneficio de suas irmãs desvalidas.

O "imbroglio" maranhense no Senado

No expediente da sessão de hontem do Senado foi lido um officio do presidente da Assembléa Constituinte do Maranhão communicando que a mesma não se reuniu por falta de numero. Foi lido tambem um telegramma do sr. Pires Fonseca, governador interino designado pela Assembléa maranhense, communicando a promulgação da Constituição do Maranhuo e que prestára o juramento de praxe perante a maioria da Assembléa Legislativa. Foi lido ainda um telegramma do governador Achilles Lisbôa dizendo que o sr. Pires Ferreira não se acha eleito e protestando contra o acto da maioria. Accrescentou o sr. Achilles Lisbôa que telegraphára ao sr. Getulio Vargas communicando as occurrencias e solicitando energicas providencias do presidente da Republica.

Na ordem do dia foram approvadas algumas emendas sobre a reforma da lei do sello.

TRATADO DE COMMERCIO ENTRE OS ESTADOS UNIDOS E O BRASIL

O sr. Ribeiro Gonçalves leu perante a Commissão de Viação, Agricultura e Commercio o seu parecer mandando approvar o tratado de commercio entre os Estados Unidos e o Brasil.

O Ras Guxa Assassinado !

O que informa o "Morning Post"

LONDRES, 17 (A. B.) — Segundo informa o "Morning Post", o Ras Haile Selassié Guxa, que desertára para as fileiras italianas, não se encontra mais com vida. Um dos officiaes de sua comitiva o teria morto, por alta traição á causa da Abyssinia.

OS BOMBARDEIOS AEREOS DA ITALIA

O EMPREGO DOS GAZES TOXICOS — UM DESMENTIDO FORMAL

ROMA, 17 — (H.) — Foi publicada no estrangeiro a noticia, procedente de fonte ethiope, de que apparelhos de bombardeio teriam destruido a cidade de Damot, com as sete mesquitas nella existentes. Os mesmos jornaes accrescentavam que os bombardeios aereos teriam causado victimas nas populações civis e que a Italia, ademais, recorrera ao emprego de gazes toxicos.

A este respeito a Agencia Stefani publica: "As noticias tendenciosas acima referidas são categoricamente desmentidas de fonte official. De outra parte, os representantes de algumas potencias estrangeiras que têm legações e interesses em Addis Abeba e Diré-Dauá exprimiram ao governo da Italia o desejo de que essas duas localidades não fossem objecto de bombardeio. O governo da Italia assegurou que tomou disposições no sentido desejado, mas fica naturalmente entendido que as duas referidas localidades não deverão servir de bases de concentração de tropas nem de material de guerra".

MUSSOLINI DISPOSTO A ABRIR HOSTILIDADES CONTRA A INGLATERRA

(Conclusão da 1ª pagina).

[illegible] sir George Clerck, no começo da semana proxima, com referencia ás perguntas formuladas á noite de hontem e que comportam essencialmente o compromisso de applicar integralmente e sem delonga o disposto no artigo 16 do pacto.

Acredita-se em Londres, que o prazo pedido pelo governo de Paris vise permittir que durante esse tempo [illegible] as conversações entre [illegible] e [illegible], no sentido de obter o primeiro [illegible] da Italia de [illegible] as suas tropas da Lybia e de cessar a campanha de imprensa contra a Grã-Bretanha, em troca do que o governo britannico poderia retirar de Gibraltar dois dos seus mais poderosos blattle ships" o "Hood"" e o "Renown", desde que a França, pelo seu lado, désse á Grã-Bretanha garantia de assistencia immediata em caso de aggressão italiana contra a frota britannica.

Outro elemento de confusão é causado pela mobilização albaneza na fronteira da Yugoslavia, cuja confirmação foi recebida á noite de hoje, com os boatos de crise na Austria.

E' impressão em Londres que a crise, por toda a parte, se approxima do ponto culminante, mas que a despeito de graves apprehensões, as aventualidades de desafogo constituidas pela possibilidade de diminuir a tensão no Mediterraneo pela retirada parcial das forças navaes britannicas contra o afastamento das tropas italianas da Lybia, representam importante factor de esperança.

O Negus na Guerra

A ABYSSINIA NÃO SOFFREU NENHUMA DERROTA SERIA

A partida do soberano ethiope para a frente

ADDIS ABEBA, 17 (Havas) — Segundo informações obtidas no palacio real o Negus partirá na semana corrente para Dessié, que passará a ser o quartel general ethiope na frente norte.

UM CONSELHO DO NEGUS A'S SUAS TROPAS

ADDIS ABEBA, 17 (Havas) — Falando ás tropas da guarnição de Addis Abeba, em formatura, o Negus fez uma exposição da tactica que deverá ser empregada contra os italianos, a cujo respeito accentuou: "Não permaneçaes nunca em massa. A tactica deve ser a guerrilha. Combatei pacientemente. Substitui as vestimentas brancas por fardas kaki. Dispersae-vos sempre que appareça um avião".

ADDIS ABEBA, 17 (A. B.) — O imperador declarou que a Abyssinia não soffrera qualquer derrota séria, visto que nenhuma batalha importante fôra ainda travada. Os primeiros embates sérios serão travados quando os italianos se approximarem das posições de defesa nas montanhas.

O Egypto teme os ataques aereos

AS MEDIDAS PREVENTIVAS ADOPTADAS

CAIRO, 17 (Havas) — O Conselho Director das Estradas de Ferro Egypcias approvou as medidas de precaução adoptadas especialmente a compra de 40.000 toneladas de carvão e de 200.000 dormentes de madeira e 100 000 de ferro.

A commissão technica encarregada de estudar as medidas de defesa contra gazes tem realizado muitas reuniões para fornecer informações, que o governo utilizará para prevenir o publico contra ataques aereos.

O porto de Alexandria está sendo artilhado

NAVIOS E AVIÕES FAZEM EXERCICIOS

ALEXANDRIA, 17 (Havas) — O almirantado está organizando a defesa do porto, tendo installado canhões de grosso calibre nas praias de Mexdou e Khela que estão parcialmente interdictadas aos passeantes.

Os navios que estão ancorados na bahia saem todos os dias para fazer exercicios com a aviação.

O mundo em face da Guerra

Em torno das sancções economicas

A RESOLUÇÃO DE UMA FABRICA AMERICANA DE AUTOMOVEIS

NOVA YORK, 17 (Havas). — Communicam de Detroit, no Estado de Michigan, que o "Detroit Free Press" annuncia que uma grande companhia de automoveis [illegible] informou á commissão senatorial que tinha deixado de enviar caminhões para a Africa Oriental italiana. Essa empresa [illegible] para aquella região 2.[illegible] caminhões desde 1 de janeiro [illegible], mas cessou todas as exportações depois da [illegible] das hostilidades. O representante da companhia confirmou inteiramente estas informações.

A resposta da França á Inglaterra

Hypotheses que são formuladas

LONDRES, 17 (Havas) — Na expectativa da resposta franceza questão referente á assistencia eventual da frota franceza á esquadra britannica, em caso de ataque por parte da Italia, certos circulos britannicos consideram que o governo de Londres estaria disposto a reduzir o numero das suas unidades no Mediterraneo, desde que a França promettesse auxilio efficaz na hypothese formulada acima. A Italia deveria evidentemente retirar as tropas concentradas na fronteira da Lybia com o Egypto e ao mesmo tempo deveriam cessar os ataques da imprensa italiana contra a Grã-Bretanha, afim de justificar as medidas de conciliação. Contrariamente a certas informações de jornaes estrangeiros, affirma-se que o governo britannico nunca submetteu tal medida á condição de evacuação prévia das regiões occupadas pelos italianos na Ethiopia.

O conde Vinci foi internado

ONDE ESTA' AGORA O EX-MINISTRO DA ITALIA

DJIBOUTI, 17 (Havas) — Corre com insistencia que o ministro da Italia em Addis Abeba, conde Vinci e o sr. Calderini, foram internados a vinte kilometros da capital. O consulado italiano nesta cidade não confirma nem desmente estas versões. Pensa-se, porém, que o ministro e o official foram enviados para Hoggu onde irá ao seu encontro o consul em Magalo para juntos deixarem o territorio abyssinio.

O "ras" Mulu-Gheta no "front"

ADDIS ABEBA, 17 — O "ras" Mulu-Gheta partiu esta noite com as suas tropas em direcção a Dessié.

Dentro de dez dias o imperador deixará esta capital afim de dirigir-se ao seu encontro.

Em Addis Abeba nada se sabe

QUEIXAS CONTRA OS ITALIANOS — O QUE DIZEM OS FUGITIVOS DA FRENTE NORTE

ADDIS ABEBA, 17 — (Havas) — A Agencia Reuter informa que as noticias sobre a guerra são rarissimas.

Os fugitivos da frente norte queixaram-se de que os italianos os trataram como escravos, obrigando-os a trabalhar nas construcções, mas não explicam o modo como puderam chegar aqui tão rapidamente, vindos de Adua, que está a 600 kilometros desta capital.

Um telegramma de Djibuti informa que os navios italianos carregados de aviões fizeram escala naquelle porto a caminho de Mogadisciu.

Vão para a guerra

OS FILHOS DO MINISTRO DA ETHIOPIA, NA INGLATERRA

LONDRES, 17 (Havas) — Os filhos do ministro da Ethiopia nesta capital, Benjamin e Joseph Martin, partiram para o seu paiz. Por occasião do embarque foram objecto de grandes demonstrações de sympathia da parte da multidão que se apinhava na estação.

A Inglaterra vende camellos á Italia

O QUE DIZEM DA SOMALIA INGLEZA

BERBERA (Somalia Britannica), 17 (Havas) — Ao que parece não foi ainda posta aqui em vigor a politica das sancções economicas contra a Italia. A Italia está comprando nesta colonia centenas de camellos de carga para o exercito da Erythréa, tendo embarcado num só dia 250 desses animaes, com destino a Massauá.

Nota-se na fronteira sul uma corrente de negocios de importancia com a Abyssinia, facto que tem dado á colonia uma prosperidade até agora desconhecida.

As autoridades tomam precauções para a hypothese de virem a travar-se combates aerios em Harrar, esperando-se que numerosos refugiados atravessem a fronteira. Foram installados campos importantes para recolher esses fugitivos e collocal-os em boa guarda.

A ITALIA PO'DE DISPOR, JA', DE CINCO MILHÕES DE MOBILIZADOS

O governo desmente as intrigas externas

ROMA, 17 (Havas) — São formalmente desmentidas as informações propaladas no exterior segundo as quaes a Italia teria feito saber á França que não estava mais em condições de defender a fronteira do Brenner, e pedira que lhe fosse garantido auxilio militar em caso de perigo.

Nos circulos autorizados o facto é explicado como parte da campanha de imprensa tendente a prejudicar as relações franco-italianas. Accrescenta-se, nas mesmas espheras, que a Italia possue um milhão de homens mobilizados e poderia ter immediatamente cinco milhões, motivo pelo qual está em posição de garantir a defesa do seu territorio, desde que se torne necessario.

CONTRA AS TROPAS, OS AVIÕES E AS METRALHADORAS ITALIANAS

(Conclusão da 1ª pagina).

forme kaki e usava capacete de cortiça da mesma côr.

Hailé Selassié tomou posição numa especie de tribuna, guarnecida de pelles de tigres e de leões. Um immenso pallio, seguro por cortezãos, cobria a tribuna. Das hastes do pallio pendiam as jubas dos leões mortos pelos membros da familia imperial.

Ao subir o Negus ao palco, sempre debaixo dos "lu-lu-lu-lu" monotonos mas energicos dos guerreiros, estes abandonaram a formação militar, rodeando o imperador, que iniciou então um curto discurso. Segundo a traducção que obtivemos do Departamento de Imprensa do Ministerio do Exterior, o qual se acha a cargo de um principe nativo que acaba de regressar de Londres, onde estudava na Universidade, Sua Majestade concitou suas tropas a repellir o invasor, não lhe dando um momento de descanso. Disse Hailé Selassié:

"Chamam-nos de barbaros! Tenho o direito de perguntar se fomos nós que invadimos a casa alheia, se fomos nós que calumniámos um povo estrangeiro, se fomos nós que rasgámos os tratados solennemente assignados, se fomos nós que provocámos o repudio de todo o mundo civilizado pela nossa attitude! Guerreiros da Abyssinia! Confiámos e continuaremos a confiar na justiça internacional. A Liga das Nações toma neste momento as ultimas medidas para fazer respeitar o nosso direito. O facto de confiarmos na Liga das Nações não quer porém dizer que estejamos dispostos a permittir que o invasor prosiga impunemente na sua obra de selvageria. Quem fala é o Negus, é o depositario da tradição gloriosa do Santo Rei Salomão e do grande Menelick! Anniquilemos o invasor. Tratemol-o com a mesma brutalidade com que elle nos tem tratado. Utilizemos tambem a sua astucia. Que nenhum ethiope lave os seus "shammas" afim de que elles se tornem da côr da terra, com ella se confundam e não sirvam de alvo aos ataques dos aviões. E' o menor dos sacrificios que o Negus exije dos ethiopes. Porque lhes exijirá tambem a vida para a' defesa da nossa independencia! Qual o ethiope que se recusará a morrer pelo seu Negus e pela reconquista das areas sagradas de Axum"?

Os guerreiros redobraram então os seus "lu-lu-lu-lu". E Mulugheta, montado num enorme cavallo tordilho, cuja anca desapparecia sob o manto bordado a ouro, falou, agitando os seus braços pesados pela vestimenta de gorgurão, cheia de medalhas e correntes de prata.

"Lutaremos pelo Negus! Descendemos dos leões, que é o rei das selvas. Possuimos a nobresa do leão, a força do elephante e a agilidade do tigre. Nascemos para a guerra e para a independencia. Aqui promettemos solennemente ao Negus N-gusti: o invasor será esmagado! Nossos inimigos que estejam dispostos, pois não lhes daremos quartel. Dente por dente, olho por olho"!

A proposito da ultima phrase do Negus, convem notar que os italianos, segundo informações fidedignas, fizeram questão de respeitar as reliquias de Axum, deixando que os sacerdotes a conduzissem para logar seguro. As declarações do Negus visavam dar a impressão de que as reliquias foram roubadas pelos estrangeiros, para provocar o fervor religioso dos ethiopes.

O gabinete austriaco foi remodelado

COMO FICOU ORGANIZADO

VIENNA, 17 — (Havas) — O chanceller Schuschnigg remodelou o gabinete austriaco.

Os ministros Emile Fey, Neustadter Sturmer e Reithe, deixaram de fazer parte do governo.

O principe de Starhemberg e o barão Berger Waldenegg conservam no novo gabinete as mesmas pastas que tinham no anterior.

Os novos ministros são os seguintes: Edouard Baar Brenfels, Segurança e parcialmente no Interior; Ludwig Draxler, Finanças; Ludwig Strobl, Agricultura.

O sr. Fritz Stockinger conserva-se na pasta do commercio. O sr. Buresch, que era titular da pasta das Finanças ficou no ministerio, sem pasta.

Os italianos na Argentina partem para a guerra

UMA SUBSCRIPÇAO PARA AUXILIAR OS VOLUNTARIOS

BUENOS AIRES, 17 (Havas) — A subscripção organizada pelos residentes italianos afim de auxiliar os voluntarios que partem para a Africa attinge a somma approximada de 50.000 pesos. Foram constituidos comités locaes nas varias cidades para proseguir no trabalho de engajamento. Continuam a ser recebidos offerecimentos diarios. No dia 28, o "Conte Grande" conduzirá um novo contingente, no total de 150 voluntarios.

Accusado de seductor e aggressor, o sargento se defende

UM RUMOROSO ESCANDALO EM S. JOÃO DE MERITY

Recebemos hontem a visita do 1º sargento do Exercito Geraldo de Oliveira Paiva, accusado pelo sr. Evaristo Gonçalves de tentar seduzir sua esposa e aggredil-a, na casa de residencia do casal em S. João de Merity, facto occorrido a 9 do mez passado.

O visitante, que se diz alvo de uma injustiça, nos exhibiu um abaixo assignado com mais de 20 assignaturas de moradores daquella localidade fluminense, onde foi aberto inquerito, na respectiva delegacia policial.

No referido documento os signatarios attestam o procedimento do sargento Geraldo, defendendo-o de seus accusadores.

— "A victima, que está internada no Hospital de Iguassu', foi examinada pelo dr. Luiz Guimarães, que contestou os exaggeros de um noticiario que outro fim não teve que me desmoralizar", diz-nos o queixoso, despedindo-se.

Ahi ficam suas declarações.

Doenças do coração e dos Vasos
DIAGNOSTICO ELECTRO-CARDIOGRAPHICO
Dr. Olyntho de Castro
ASSISTENTE DE CLINICA MEDICA DA UNIVERSIDADE
Diplomado pela Clinica do Prof. Vacquez, de Paris
Consultorio - 7 Setembro, 4 4.º andar — segundas, quartas e sextas, ás ' horas.
Phone: 22-4965
Residencia: — 486, Laranjeiras — 25-3822

Uma Revolução na Austria

As causas desse movimento não confirmado

LONDRES, 17 — (H.) — Não foi obtida confirmação dos rumores sobre a irrupção de uma revolução na Austria.

Essa noticia chegou a Londres, quando as informações recebidas da Europa Central faziam prever uma approximação austro-allemã, que teria por inicio a desapparição da campanha de imprensa levada a effeito pelas duas partes e a cessação da propaganda anti-austriaca pelo radio.

Segundo as mesmas informações, o apoio dado á Italia teria tirado ao governo certo numero de partidarios. A remodelação do gabinete austriaco teria por objecto fazer face a esse perigo.

ULTIMA HORA SPORTIVA

Brasil Empatou Com Nowina

Hontem á noite, no Estadio Brasil, teve logar mais uma reunião mixta de box e catch.

A primeira, a exemplo do espectaculo anterior, foi realizada por dois amadores em disputa do campeonato da Federação Carioca de Box.

O programma foi este:

1ª (box) — 5 rounds de 2' — Luvas de 6 onças — Surubi x Luiz da Silva.

Juiz — D. Campineiro.

Surubi venceu aos pontos.

2ª (box) — 5 rounds de 2' — Luvas de 6 onças — Rodrigues II x E. Scappine.

Juiz — Quaresma.

Scappine foi o vencedor, por larga margem de pontos.

3ª (catch) — 1 round de 30 — I. Hakley (syr. 102 kilos) x Jack Russell (yank. 106 kilos).

Juiz — Baby.

Jack Russell reappareceu na fórma do costume — Fouls e mais fouls, acabando por ser desclassificado.

A nota curiosa destes 18' foi um legitimo "knock-down" que involuntariamente, Hakey impóz ao adversario.

4ª (catch) — 1 round de 30 — Balasz (lith 98 kos.) x Adencoa (hesp. 96 kilos).

Juiz — Crespo.

Adencoa que, incontestavelmente, é a Lupe Velez do actual torneio de catch, aos 12 minutos, após dois tombos seguidos foi derrotado por espaduas.

Final — 1 round de 40' — P. Brasil (br. 97 kilos) x K. Nowina (pol. 98 kilos).

Juiz — Crespo.

Foram bem movimentados os 40 minutos e terminou empate.

SWING.

FALHOU A TOCAIA

OS METHODOS CONDEMNAVEIS UTILIZADOS POR ELEMENTOS PROGRESSISTAS NO INTERIOR FLUMINENSE

O sr. Americo Soares da Rocha escapou de uma emboscada

A politica de campanario e emboscadas covardes posta em pratica por elementos do Partido Progressista no interior fluminense, bem demonstra a mentalidade tacanha dos que se utilizam de processos tão condemnaveis, afim de, pela violencia e pelo terror, afastar o adversario do caminho que o dever civico lhe impõe. Não resta a menor duvida que taes methodos de compressão têm effeitos contraproducentes em vez de intimidar, ao contrario, fazem renascer um proposito mais forte de affirmação da consciencia partidaria.

Já não estamos na época em que a politica se fazia mercê das cargas de bacamarte ou da "razzias" á moda de "Lampeão" Os nossos costumes, nesse particular, já evoluiram attingindo as condições adequadas ao nivel de civilização a que chegamos.

O que acaba de occorrer em Caxias, local fluminense dos mais prosperos e adeantados, merece a condemnação formal dos que não têm a politica como um recurso favorito para a perpetrações de crimes previstos no Codigo Penal.

Por informações chegadas de Caxias, o sr. Natalicio Cavalcanti, chefe progressista local, teria mandado tocaiar o sr. Americo Soares da Rocha, cabo eleitoral do dr. Manoel Reis, chefe do Partido Radical daquella região.

A emboscada criminosa estava planejada para a rua São Luiz, sendo incumbido de executal-a o individuo de nome Palhano, desertor da Policia Militar.

Entretanto, o sr. Americo Soares recebeu denuncia do que estava para acontecer, tomando, incontinenti, as necessarias providencias, afim de que não vingasse o plano sinistro.

Palhano foi preso domingo proximo passado e conduzido para Nictheroy. A prova de que Palhano tinha sido incumbido da macabra empreitada, foi constatada depois com as declarações da mulher do ex-soldado, que revelou ter elle ido buscar, no penhor, um "rifle" que ha muito tempo se achava penhorado.

Como se vê esta circumstancia é sobremaneira significativa e constitue uma aggravante digna de nota.

Pedindo providencias sobre empregados municipaes

Ao prefeito do Districto Federal foram solicitadas pelo ministro da Guerra as necessarias providencias no sentido de serem designados funccionarios para servirem nas juntas de alistamento militar do 6º, 14º, 15º, 17º, 18º, 20º, 24º, 25º e 28º districtos as quaes se acham desde 1934 desprovidas de representantes do executivo municipal, assim como foi pedida a regularização da situação dos funccionarios Augusto Andrade Cavalcante e Celso Cavalcante Azambuja, que não se acham no exercicio de suas funcções apesar de terem sido designados desde o anno passado.

Onde se encontra a Maria da Conceição?

Ha já um anno que Maria da Conceição, conhecida em familia por Nêga, deixou sua residencia em Atibaia, no Estado de S. Paulo, vindo para esta capital em companhia de uma familia paulista. Nos primeiros tempos que esteve aqui, Nêga deu noticias a meudo. Escreveu para sua mãe, pela ultima vez, em 26 de março deste anno, quando trabalhava na rua Senador Vergueiro n. 87. Dahi para cá Nêga não mais deu noticias. Sua mãe, afflictissima e receiando que algo mau lhe haja succedido, vem de nos pedir para que se lhe publicasse esta nota, rogando a quem souber do paradeiro de Maria da Conceição dirigir-se a esta redacção ou escrever para Atibaia, para Sebastiana Mello, á rua José Bonifacio n. 30.

Concerto educativo

Realizar-se-á no proximo domingo, dia 20, ás 15 1|2 horas, no Theatro Municipal, um Concerto Educativo, promovido pela Escola Secundaria do Instituto de Educação, em beneficio de sua Caixa Escolar.

Delle participarão todas as alumnas do estabelecimento, em numero approximado de 1.300, e a orchestra do theatro.

O espectaculo constará de duas partes a primeira, regida pela professora da Escola Georgina Ottoni Limpo de Abreu, auxiliada pelas professoras Guiomar Beltrão Frederico, Maria Benedicta Ferreira e Esther Ferreira, consistirá num coro a secco; na segunda far-se-á ouvir a orchestra do theatro, regida pelo maestro Villa Lobos.

E' o seguinte o programma: 1ª parte — Férias e Minueto, de Barroso Netto; Andorinha, de Celeste Jaguaribe; Canto da minha terra, de J. G. Junior; Anoitecer, de J. Octaviano; Cantar para viver e O Canto do Pagé, de H. Villa Lobos; Elegie, de J. Massenet; Pastoral, de V. Sacchi; Canto da Manhã, de F. B. Mendelssohn; Gavião de Penacho, de Francisco Braga; Marcha Triunfal, de Lorenzo Fernandez.

2ª parte — Symphonia Inacabada, de F. Schubert; Fête Kmére, de E. C. Grassi; Brasil, de H. Villa Lobos (2ª parte da Suite para piano e orchestra), solista: José Vieira Brandão; Marcha de Tanhauser de Wagner.

As localidades encontram-se á venda no Instituto de Educação (rua Mariz e Barros, n. 227), em qualquer dia, das 8 ás 17 horas encontrar-se-ão, tambem, na bilheteria do theatro, nos dias 19 e 20, a partir das 10 horas.

"Artes Populares"

Realiza-se hoje ás 20 horas, no salão nobre do Collegio Paula Freitas, (Haddock Lobo, 345) uma conferencia o Inspector Geral do Ensino Secundario, dr. Nobrega da Cunha. O conferencista, figura de projecção nos nossos meios educacionaes, escriptor de merito, dissertará sobre: "Artes populares".

uma boa publicidade significa EXITO
PROCUREM
A ECLECTICA

O IMPERADOR DA ETHIOPIA VAE PARTIR PARA A GUERRA

Uma familia abyssinia, typica, num interior das suas pobres residencias que as bombas de aviões italianos estão agora destruindo

A Offensiva Italiana na Africa

INFORMAÇÕES SOBRE A MARCHA DAS OPERAÇÕES DE GUERRA

ROMA, 17 (Havas) — Communicado do Ministerio da Propaganda: "O general De Bono telegrapha de Adigrat communicando ter passado revista ás tropas nacionaes e ás do "dejac" Gugsa. Annuncia que em nome do rei da Italia nomeou aquelle chefe indigena "ras" do Tigré. Esta nomeação foi acolhida com grande manifestações de enthusiasmo pelos chefes e pela população inteira. Os trabalhos de organização do territorio occupado proseguem com a maior intensidade e os caminhões já pódem transitar normalmente de Senafe a Adigrat.

A aviação effectuou os reconhecimentos ao sul e a oéste das linhas e arredores de Makalle onde estão prestes a ser concentradas importantes forças inimigas. Alguns aviões foram objecto de fusilaria intensa que não causou o menor damno aos apparelhos. No resto desta frente e na frente da Somalia, nada de novo".

OS BOMBARDEIOS AEREOS

ROMA, 17 (Havas) — Os fugitivos indigenas de Makalle deram aos correspondentes dos jornaes italianos pormenores dos effeitos dos bombardeios aereos de 14 e 15 do corrente e declararam que importantes grupos de soldados abyssinios, concentrados na região de Ambalagi, depois de terem soffrido graves perdas, tinham fugido em direcção ao sul. Duas baterias anti-aereas installadas na região tinham sido postas fóra de combate. Os fugitivos asseguraram mais que os officiaes do Negus lançam mão de todos os meios para promover a retirada para o sul de todos os homens validos da região.

A CONCENTRAÇÃO ETHIOPE AO NORTE DE OGADEN

ROMA, 17 (Havas) — O correspondente particular do "Popolo di Roma" em Djibuti assignala a chegada a Berbera, na Somalia Britannica, de seis embarcações indigenas carregadas de material de guerra. A Aden chegara tambem um vapor inglez tendo a bordo munições e metralhadoras.

Sabe mais o correspondente que a concentração de tropas ethiopicas ao norte de Ogaden não é motivada por nenhuma medida estrategica mas sim pelo avanço das tropas italianas do general Graziani em direcção ao planalto de Harrar. Pensa que as tropas italianas tentam attingir Jijiga, situada ao pé da cadeia de montanhas Goreis, onde nasce o rio Gerer, afim de impedir o abastecimento de material de guerra aos abyssinios que, ao que se diz, está sendo feito actualmente em vasta escala através da Somalia Britannica.

A SITUAÇÃO DAS TROPAS ITALIANAS

ROMA, 17 (Havas) — As tropas da Erythréa dispõem para o seu reabastecimento de 7.000 camellos, 18.000 muares, 7.000 caminhões e 2.000 transportes automoveis.

O trafego effectua-se actualmente por estradas construidas logo depois do avanço dos italianos.

Em tres dias foi aberta uma estrada de 8 a 16 metros de largura de Guna Guna em direcção a Aduá, na extensão de 85 kilometros. Em dois dias foi installado um reservatorio de 50 metros cubicos na proximidade do posto.

UMA BASE DE AVIAÇÃO ETHIOPE

ROMA, 17 (Havas) — Os jornaes noticiam que o avanço dos italianos permittiu verificar que os ethiopes pretendiam organizar uma base de aviação nas proximidades de Aksum, onde foram encontrados 1.500 litros de gasolina, recipientes de oleo com o peso total de 4 quintaes, magnetos, peças de sobresalente para motores. Ao mesmo tempo estavam sendo preparadas accomodações para os aviadores abexins. O material encontrado deverá ser submettido a reparações.

VOLUNTARIOS ITALIANOS QUE PARTIRAM DA FRANÇA

BORDEUS, 17 (Havas) — Hoje de manhã embarcou para a Erythréa mais um contingente de voluntarios italianos. Por occasião da partida, a que assistiram o consul da Italia e o secretario do fascio local, os voluntarios levantaram calorosos vivas á Italia e ao chefe do governo francez.

Escapou da morte!

A ULTIMA AVENTURA DO CONDE CIANO

ASMARA, 17 (Havas) — O conde Ciano chefe da esquadrilha aerea denominada "Disperata" contou esta manhã como escapou da morte quando voava sobre territorio abyssinio. Voava muito baixo sobre desfiladeiros profundos quando da terra foi alvejado por metralhadoras e tiros de fusil attingindo o apparelho em varios pontos.

"O motor — accrescentou — parou repentinamente mas quando eu suppunha que o apparelho se ia esmagar de encontro ao sólo, o motor recomeçou a funccionar permittindo-me, assim, sair das paragens perigosas".

O patriotismo dos italianos

A campanha do ouro

REPUDIANDO AS CONDECORAÇÕES INGLEZAS

ROMA, 17 (Havas). — Os italianos continuam a fazer donativos de ouro ao governo. O industrial Francesco Delfino enviou ao Duce 100 libras ouro. Varias sociedades têm offerecido as suas medalhas.

ROMA, 17 (Havas). — O fascista Giacomo Fossati restituiu o seu titulo e as suas insignias de commendador da ordem belga de Leopoldo, por ter o governo de Bruxellas levantado officialmente o embargo á exportação de armas e munições para a Ethiopia.

ROMA, 17 (Havas). — Varios italianos titulares da "Military Cross" acabam de decidir a devolução dessa condecoração, em razão da attitude actual do governo britannico. São elles o tenente da milicia Michele Buonomo, de Napoles, podestá de Inverno; Guido Gambati, mutilado da Guerra; Luigi Freschi, de Udine; o professor Giorgio Rugelti, do Lyceu Municipal D'Annunzio, de Pescara; e Luigi Piffari, de Bergamo.

A ATTITUDE DA UNIÃO SUL-AFRICANA

CIDADE DO CABO, 17 (Havas) — O gabinete da União Sul-Africana reuniu-se e examinou os methodos de applicação das sancções á Italia. Não foi tomada nenhuma decisão.

Apolices Populares de Porto Alegre
2.723
12.ª Série
VENDIDA NESTA CAPITAL
PREMIADA COM 10.000$000
No sorteio semanal de Quarta-feira
50$000 - 10.000$000 - 3 1/2 %
ACABARAM-SE OS POBRES!

Os Conflictos na Fronteira da Somalia Ingleza

UM DESMENTIDO FORMAL

BERBERA, (Somalia Britannica) 17 — (Havas) — A Agencia Reuter oppõe o mais formal desmentido aos boatos espalhados em Dirigouá e em Addis Abeba de que se déra sério conflicto na fronteira da Somalia Ingleza entre inglezes e italianos nos quaes tinham morrido dez inglezes e cinco italianos.

Não se tratou de saber se o governo acompanharia ou não a medida do Comité de Coordenação, mas de determinar até que ponto irá na applicação da mesma.

O FECHAMENTO DO DARDANELLOS

PARIS, 17 (A. B.). — O governo turco tomou providencias no sentido do fechamento do Dardanellos, sendo permittida, entretanto, a passagem de navios mercantes.

A ATTITUDE DA TRIPULAÇÃO DO "GRETE"

STOCKOLMO, 17 (Havas). — A tripulação do navio sueco "Grete", que foi vendido á Italia, recusou-se a conduzil-o até aguas italianas.

A gréve dos mineiros no Paiz de Galles

REUNIU-SE A FEDERAÇÃO DOS MINEIROS

LONDRES, 17 — (Havas) — Realizou-se, hoje, uma reunião da Federação dos mineiros da Grã-Bretanha para estudar a situação criada pelo movimento grevista do paiz de Galles. Foram examinadas as reivindicações dos trabalhadores: augmento de dois shillings no salario diario e abertura de negociações para novo accôrdo nacional.

Ha algum tempo foram iniciadas conversações com os proprietarios das minas para a reunião de uma conferencia conjunta afim de discutir as questões pendentes. Todavia, os patrões se recusaram entrevistar-se com os chefes mineiros.

Os delegados presentes á conferencia de hoje reclamaram o augmento de salarios visto não estarem em proporção com o custo da vida. Affirmaram que todas as organizações das "trade unions" do paiz apoiam as reivindicações dos mineiros.

Salvo cerca de 200 grevistas que subiram á superficie, os demais continuam no fundo dos poços.

A defesa do Sudão

A guarnição das fronteiras vae ser augmentada

CAIRO, 17 (Havas). — O governador geral do Sudão, sir George Stuart Symes, que regressou da Inglaterra, foi recebido em audiencia pelo rei Fuad e conferenciou a seguir com o Commissario Britannico sobre as condições de defesa eventual do Sudão.

O transporte de tropas e material prosegue, feito por navios guarda-costas, em direcção á fronteira occidental, onde se está operando a concentração. Os effectivos de cavallaria que effectuam manobras no deserto oriental serão enviados logo depois para o deserto occidental, afim de reforçar a guarnição das fronteiras. Os trabalhos militares são executados em Marsah Matrouh, onde é prohibido voar aos aviões civis. O aerodromo de Sollaum foi reservado para as tropas britannicas. Essa prohibição de voar será proximamente entendida ás zonas de Suez e Port Said.

A cordilheira dos Andes batida pelo temporal

BUENOS AIRES, 17 — (Havas) — O temporal que varre parte da cordilheira dos Andes causou numerosos estragos. O avião de carreira que se destina ao Chile adiou, novamente, a partida.

As Sancções Contra a Italia

OS TRABALHOS DOS COMITE'S DE GENEBRA

O eixo da politica internacional deslocou-se de Genebra para Paris e Londres

GENEBRA, 17 (Havas) — O governo da França communicou á Sociedade das Nações que está de accordo com a decisão do comité das sancções relativa ao embargo de armas e munições para a Italia.

A Colombia e a Finlandia fizeram a mesma communicação.

A PRIMEIRA LISTA

GENEBRA, 17 (Havas) — O sub-comité de sancções economicas organizou a primeira lista das materias primas sobre as quaes será proposto o embargo á Conferencia dos Estados Membros da Sociedade das Nações. O Comité de redacção ultimará esta tarde, a proposta que será objecto da proxima parcella de sancções economicas contra a Italia.

A primeira lista comprehende: 1º — chromo, minerios de ferro, manganez, estanho, nickel, minerios de nickel e estanho, zinco, tungsthenio, molybdenio, vanadio, aluminio e numerosos outros minerios não especificados; 2º — aço, ferro, productos de laminação, magnesio; 3º — machinas, utensilios, nitratos, lã e borracha.

A segunda lista será elaborada quando estiver fixada a attitude de certos paizes não membros da Sociedade das Nações. Trata-se notadamente de carvão, petroleo, algodão, cobre, etc.

O SR. EDEN AMEAÇADO DE MORTE

GENEBRA, 17 (Havas) — Noticia-se, em certos circulos, que o sr. Anthony Eden recebeu ameaças e advertencias a proposito da attitude que vem mantendo em face do conflicto Italo-ethiope. As informações que circularam a respeito tomaram tal feição, que foram reforçadas as medidas de protecção de que gozam normalmente os representantes dos Estados membros da Sociedade das Nações em Genebra.

Elementos estrangeiros suspeitos estão sendo submettidos a rigorosa vigilancia.

A BOYCOTAGEM A'S EXPORTAÇÕES ITALIANAS

GENEBRA, 17 (Havas) — O Sub-Comité das Sancções Economicas continuou hoje de manhã a discussão das propostas inglezas para a boycotagem das exportações italianas. O representante da Polonia formulou algumas reservas e o delegado da Suissa oppoz-se francamente ao projecto por tres razões: 1º — porque a attitude da Austria e da Hungria não estava sufficientemente esclarecida; 2º — porque o problema das compensações não estava ainda resolvido; 3º — porque a economia helvetica se encontra em situação especial, differente da de todos os outros paizes.

A discussão proseguirá amanhã.

Por proposta da Polonia, apoiada pela Russia e pela França, será criado um comité restricto que se occupará de determinados casos financeiros e economicos.

A DESLOCAÇÃO DO EIXO DA POLITICA INTERNACIONAL

GENEBRA, 17 (Do enviado especial da Agencia Havas) — Hoje ainda mais do que hontem o eixo diplomatico se mostra deslocado de Genebra para Paris e Londres.

"Nada nos impedirá de proseguir"; esta affirmação de fonte britannica resume a impressão de todos os circulos internacionaes e veiu dissipar a atmosphera de pessimismo que reinava pela manhã nos corredores da Sociedade das Nações.

Certa campanha de imprensa, segundo se accentuava, procura apresentar o conflicto italo-ethiope como um problema de diplomacia franco-britannica. Estas manobras que exploravam e augmentavam pretensas divergencias parecem visar unicamente mascarar o trabalho efficaz que tem sido levado a effeito em Genebra, com surprehendente rapidez. Contrariamente a certos boatos postos em circulação em alguns circulos, a Agencia Havas está habilitada a affirmar que o Sub-comité das Sancções Economicas não encontra nenhum obstaculo maior no desempenho da sua tarefa.

De uma parte, nenhum paiz, desde hontem, recusou-se a tomar parte no dever collectivo, e aquelles que, como a Polonia e a Suissa julgaram dever formular reservas, "não oppuzeram um véto, mas apenas allegaram circumstancias attenuantes", na expressão de um porta-voz autorizado.

Por outro lado, a Grã-Bretanha, em vez de alliar a intransigencia de principios com a rigidez dos methodos de applicação, suggeriu, antes dos demais Estados, que fossem levados em conta certos casos especiaes e certas situações particulares.

A França adheriu á iniciativa britannica e em nenhum ponto os delegados francezes estiveram em opposição com o sr. Eden.

A despeito da extrema complicação dos problemas de compensação e de apoio mutuo, previstos no paragrapho 3º do artigo 16 do pacto, não se acredita que taes questões sejam susceptiveis de atrazar ou ameaçar a applicação das sancções.

Deve repetir-se que a importancia das sancções é antes de tudo de ordem politica: o paiz que applicar o pacto com o maximo de riscos quer ter a certeza do apoio das demais partes signatarias do "covenant" no caso de ser victima de aggressão por parte do Estado em ruptura de pacto.

O aspecto economico do apoio mutuo é duplo: em primeiro logar estudar como compensar as perdas immediatas soffridas pelos paizes que tenham suspensas as suas vendas á Italia. Neste ponto a suggestão apresentada pelo sr. Maximos no sentido de ser concedida uma especie de premio aos Estados que se mostrarem mais estrictamente fieis ás suas obrigações decorrentes do pacto, não é em geral considerada viavel.

De outra parte é reconhecido por todos os Estados que o principio de compensações constitue obrigação juridica, mas o sr. Titulesco, que tem papel preponderante no seio do comité de apoio mutuo, acha que é possivel respeitar aquelle principio sem criar uma verdadeira caixa commum, mediante intensificação das trocas entre os paizes partidarios das sancções e dando aos Estados, mais fieis ao pacto ou mais attingidos pela applicação das sancções, prioridade no reajustamento.

Esta resolução, segundo se accentua, teria, ao mesmo tempo a vantagem de fazer coincidir a entrada em vigor das sancções com a reducção das barreiras alfandegarias e o movimento tendente á volta da liberdade de intercambio commercial.

O segundo problema que se levanta é o de sabem como poderia ser compensada a perda do mercado italiano que um paiz correria o risco de experimentar, no correr do tempo, em consequencia da applicação das sancções.

Foi precisamente para elaborar garantias precisas contra tal perigo que esteve reunido á tarde o Sub-comité de apoio mutuo.

Não se levantou nenhuma voz para affirmar que essa questão pudesse por si só atrazar a applicação do disposto no artigo 16 no concernente ás sancções financeiras, e ao embargo sobre productos essenciaes.

Um estadista europeu, que se achava na roda onde figuravam os srs. Eden, Litvinoff, Unde, Deglaef e Titulesco, observou: "Caminhamos o mais rapidamente possivel. Antes do fim da semana poderia abrir-se para a Europa uma éra nova. Se ha alguma probabilidade de evitar o bloqueio com todos os seus perigos está em Genebra e em nenhuma outra cidade. Se Genebra fracassar não terá a culpa."

DIARIO CARIOCA

EXPEDIENTE

Propriedade da S. A. DIARIO CARIOCA

DIRECTORES:
Horacio de Carvalho Junior
J. B. Martins Guimarães

CHEFE DA REDACÇÃO:
Danton Jobim

Endereço telegraphico: DIARIO CARIOCA — Telephones: Direcção 22-3035 — Administração 22-3023 — Redacção 22-1559 e 22-2022 — Officinas 22-0824 — Assignaturas 22-3023 — Gravura 22-1785

PUBLICIDADE — 22-3018

ASSIGNATURAS:

Para o Brasil:		Para o exterior:	
Anno	50$000	Anno	80$000
Semestre. . .	30$000	Semestre. . .	45$000

Venda avulsa: Capital, $200; interior, $300; Aos domingos, $200 — Interior, $300

São cobradores autorizados os srs. Lourenço Amaral e J. T. de Carvalho.

CORRESPONDENCIA

Toda a correspondencia com valor ou sobre assumptos que entendam com assignaturas e outros de interesse da administração deve ser dirigida ao gerente do DIARIO CARIOCA.

JOAQUIM TAVORA

Nasceu condemnado a não ter infancia. Fez-se homem sem haver sido criança. Aos quinze annos era chefe de um "comboio" que levava de Jaguaribe alguns productos para o Cariry e de lá regressava carregado de rapadura e farinha.

Esse posto exige extremas qualidades de commando. Actividade, energia, discernimento, sagacidade para realizar negocios, bravura para enfrentar os perigos naturaes nas longas jornadas pelo sertão. Só aos homens experimentados são confiadas essas responsabilidades. Os seus cuidados multiplicam-se desde o exame do casco dos animaes, ordem dos serviços, disciplina dos "comboeiros" até a previsão das chuvas, que não pódem surpreender a carga em viagem, sob pena de prejuizos fataes. Pois elle arrastava esses encargos, infringindo as leis do trabalho de menores, mas dando exemplos de grande valor que os maiores applaudiam cheios de espanto.

Depois, de regresso á fazenda de sua familia — "Imbargo" — entregava-se á vida do "campo", nas margens do Jaguaribe.

Nenhum vaqueiro era mais "esperto" naquella redondeza. Vestido de couro, o campeador audaz batia as caatingas, derrubando garrotes com incrivel agilidade.

Mais tarde, abandonou o sertão. Emquadrada no regulamento da Escola Militar, aquella energia formidavel, desbicando dos exercicios physicos, expandiu-se no estudo das mathematicas. Official, projectou os seus conhecimentos para fóra dos moldes da sua especialidade.

As questões politico-sociaes o empolgaram. Começou, então, a lamentar o abastardamento do regime. Logo o sentimento publico, a vocação de justiça, o seu instincto de liberdade, sacudiram aquelle temperamento forte na agitação dos revoltados. Seguiram-se as conspirações, o movimento de 22, a revolução de 24...

Aqui o heroe tombou. Era o fim. Talvez tenha morrido apenas com a decepção de mais uma derrota militar. O Destino, porém, evitou que aquelle bravo sentisse o amargor que a victoria iria trazer ao seu espirito idealista e ao seu coração cheio de sinceridade.

Por que os nossos biographos esquecem o capitão Joaquim Tavora?

MARCIAL DIAS PEQUENO

O TEMPO

Districto Federal e Nictheroy — Tempo: instavel com chuvas. Temperatura: estavel. Ventos: variaveis, com rajadas, muito frescas.

Estado do Rio de Janeiro — Tempo: instavel com chuvas. Temperatura: estavel.

Estados do Sul — Tempo: perturbado com chuvas até Santa Catharina, onde melhorará no interior e bom nublado no Rio Grande do Sul. Temperatura: estavel. Ventos: predominarão os de noroéste a sudoéste, com rajadas, muito frescas.

Previsões validas para o trajecto da estrada de rodagem Rio-São Paulo, das 18 horas de hontem, ás 18 horas de hoje:

Tempo: perturbado com chuvas. Temperatura: estavel. Ventos: variaveis, sujeitos a rajadas muito frescas.

TOPICOS

UM PROJECTO SYMPATHICO

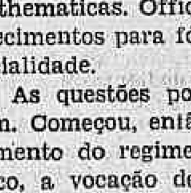

Foi approvado, na Camara, em primeiro turno, um projecto que manda applicar aos militares de terra e mar, reformados administrativamente, de 1930 até á presente data, os beneficios do artigo 19 das Disposições Transitorias da Constituição Federal. Pelo projecto são declarados insubsistentes todos os actos de reforma administrativa, ficando os mesmos em perpetuo silencio.

A approvação, em primeiro turno, desse projecto, é uma homenagem á justiça que elle representa e incarna. As reformas de que trata o mesmo projecto foram em consequencia de movimentos politicos abortados. Justificavam-se na época, como providencias de defesa da ordem. Mas nunca como frutos do odio e da vingança.

Consolidada a situação revolucionaria, reintegrado o paiz na sua ordem constitucional, apagada a fogueira dos rancores, devem tambem desapparecer todos os seus vestigios moraes. Por isso mesmo, o projecto em andamento merece as sympathias geraes e, estamos certos, contará com o apoio do general João Gomes, ministro da Guerra, a quem o Exercito deve uma somma vultosa de serviços reaes.

POLITICA DE ELEVAÇÃO

Infelizmente, são raros no Brasil os sectores onde se cultiva uma politica de elevação moral, em que os homens combatam pelas idéas, mas sem se deixar vencer pelos rancores ou pelos odios pessoaes.

Pernambuco vem de fornecer um episodio que não se pode perder no noticiario dos jornaes, merecendo ser transplantado para um logar de maior destaque e que fique mais perto dos olhos do publico.

Antes de embarcar para a Europa, o sr. Lima Cavalcanti, governador do grande Estado nordestino, endereçou ao leader da minoria, na Assembléa Estadual, a seguinte carta:

"Communico com satisfação que venho agradecer ao illustre amigo e aos seus collegas da minoria a gentileza com que acceitaram o meu convite e os serviços que prestaram ao Estado indo pessoalmente, como observadores e informadores do governo, aos municipios onde mais intensa era a disputa eleitoral. A imparcialidade e correcção que orientaram os nobres deputados honram a minoria da Assembléa e demonstram os seus propositos de collaborar na vida publica do Estado. O resultado das eleições, qualquer que elle seja, enaltecerá a situação dominante e a opposição pelo civismo e elegancia com que se conduziu."

O documento acima serve de indice da cultura politica de Pernambuco. E ahi fica elle, reproduzido na integra, como uma prova irrefutavel de que a Revolução já vem produzindo os seus frutos bemfazejos.

BRASIL-URUGUAY

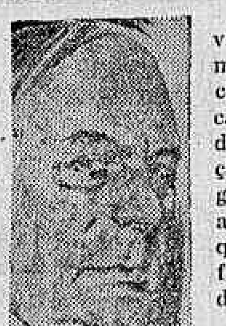

A imprensa de Montevidéo recebeu, entre as mais calorosas referencias ao Brasil, a ratificação pelo nosso Senado do Convenio de Conciliação e Arbitragem, assignado nesta capital com a republica uruguaya quando da visita que nos fez o seu illustre presidente, sr. Gabriel Terra.

O facto serviu para que, mais uma vez, fossemos alvos das mais carinhosas manifestações de sympathia dos jornalistas uruguayos, que não se cansam de exaltar os nossos tradicionaes sentimentos pacifistas e a velha amizade que nos liga á gloriosa republica do Prata.

"La Manana" publicou um brilhante editorial sobre o convenio, dizendo que "a noticia tem um significado confortador, porquanto é a ratificação plena dos sentimentos de fraternidade e solidariedade dominantes na familia americana, que tiveram reiterada e effusiva exteriorização na visita do dr. Terra ao Brasil e na grata estadia do dr. Vargas entre nós, autorizados interpretes do pensamento e do sentimento das duas nacionalidades."

Depois de salientar o ambiente de paz do continente americano, o referido jornal exalta a identificação espiritual dos seus povos, orientados pelo idealismo de uma grande renovação politica de approximação constructiva pelo bem geral.

Os commentarios da imprensa uruguaya reflectem muito bem a inspiração politica da nossa chancellaria e mostram que, felizmente, na America se abre uma éra nova "illuminada por um alto ideal de justiça".

O NOVO ADDIDO COMMERCIAL EM PARIS

Foi assignado decreto na pasta do Trabalho, nomeando o sr. João Pinto da Silva, addido commercial em Paris, para exercer sem onus para o Thesouro, o logar de agente commercial na mesma cidade, com a incumbencia de dirigir o escriptorio de propaganda do Brasil.

OS QUE ESTIVERAM HONTEM NO CATTETE

No Palacio do Cattete, conferenciaram e despacharam com o sr. presidente da Republica, os srs. almirante Protogenes Guimarães, ministro da Marinha e general João Gomes, ministro da Guerra, que apresentou ao chefe da Nação os officiaes recentemente promovidos por merecimento.

— O sr. presidente da Republica recebeu hontem, em audiencias no Palacio do Cattete, o dr. Edmundo de Miranda Jordão, presidente do Instituto da Ordem dos Advogados Brasileiros; e a directoria do Syndicato dos Exportadores de Frutas.

TELEGRAMMA RECEBIDO PELO CHEFE DA NAÇÃO

O sr. presidente da Republica recebeu o seguinte telegramma:

"Bahia, 16 — A classe ferroviaria cumprimenta v. ex., cujo governo patriotico reverteu ao paiz a rêde Léste Brasileiro. Acto de justiça inatacavel, não poderia ser conhecido diversamente pela justiça do Brasil. — Joaquim Telles, presidente do Syndicato — Aristides Dantas, presidente da Associação".

PARA ATTENDER AO PAGAMENTO PROVISORIO AOS MILITARES

O sr. Getulio Vargas, presidente da Republica, assignou decreto na pasta da Fazenda, abrindo o credito de 101.958:632$, para attender ao pagamento em caracter provisorio, aos militares em serviço activo e em pleno exercicio de suas funcções ou em situações especiaes previstas na legislação em vigor, de um abono mensal pecuniario, a partir de 1º de julho de 1935.

VAE REGRESSAR DA EUROPA

O ministro da Guerra determinou que o capitão Raul Barbosa Teixeira, que se encontra na Europa e que acaba de completar o estagio que vinha fazendo no Exercito francez, regresse ao Brasil.

FOI SUBSTITUIDO

Em substituição do capitão de corveta José Valentim Filho, que servia no Deposito Naval foi designado pelo ministro da Marinha, o official de egual patente Haroldo Ruben Cox.

Actos do Presidente da Republica

O sr. Getulio Vargas, presidente da Republica, assignou os seguintes decretos:

NA PASTA DA FAZENDA

Restabelecendo a segunda collectoria de rendas federaes em Taubaté, no Estado de São Paulo.

Promovendo: a contador da Delegacia Fiscal em Goyaz, o 1º escripturario Virgilio Manoel Corrêa; a 2º escripturario da Recebedoria do Districto Federal, por antiguidade, o terceiro Waldemar Figueiros; a 1º escripturario da Alfandega de Parnahyba, no Piauhy, o segundo Orfila Furtado, por antiguidade; e a 3º escripturario da Alfandega de São Salvador, ainda por antiguidade, o quarto Rodolpho Lellis Soares.

Nomeando: o 2º escripturario da Delegacia Fiscal na Parahyba, Milton Fontenelle Moreira para identico logar na Delegacia Fiscal no Espirito Santo; o 4º escripturario da Alfandega de Recife, Almir Braga Mendes para identico logar na Delegacia Fiscal no Ceará; o diarista contratado da Directoria de Estatistica Economica e Financeira do Thesouro Nacional, Maria Luiza de Mello Araujo para auxiliar da mesma Directoria; a auxiliar contratada da Commissão Central de Compras, Hilma Meirelles para auxiliar da Directoria de Estatistica Economica e Financeira do Thesouro Nacional; Amadeu Queiroz Guimarães para fiscal de clubs para venda de mercadorias mediante sorteio, no Estado do Rio; o ajudante do encarregado de electricidade da Directoria do Dominio da União, Hermes Jorge Simões para auxiliar de 1ª classe da administração do mesmo Dominio no Espirito Santo; José Fleury da Fonseca para ajudante do encarregado de electricidade da Directoria do Dominio da União; o diarista do mesmo Dominio da União, Almerindo de Miranda Lima para servente da Caixa de Amortização; o marinheiro das embarcações da Alfandega de São Salvador João Pegado do Nascimento para conductor motorista da lancha da Alfandega de Fortaleza; Altamiro Guimarães Vaz para marinheiro da lancha da Alfandega de São Francisco, em Santa Catharina.

Aposentando Juvenal da Silva Mattos, collector federal em São Joaquim, Santa Catharina; Francisco Pinto da Cruz, patrão dos escaleres da mesa de rendas federaes de Tutoya, no Maranhão;

Nomeando o collector federal em São Francisco de Assis, no Rio Grande do Sul, Antonio Canabarro Trois para identico logar em Triumpho, no mesmo Estado; o collector federal em Barra de Corda, no Maranhão, Carlos Alberto Rodrigues Cunha para identico logar em São José de Ribamar, no mesmo Estado; e Antonio Ferreira Lopes para escrivão da collectoria federal em Alemquer, no Pará.

Declarando sem effeito a nomeação de Altamiro Guimarães Vaz para guarda do posto fiscal de Sambaqui, em Santa Catharina.

Nomeando no Thesouro Nacional, protocollista de 1ª classe, os de segunda Eunice de Souza Novaes, Alberto Martins Ferreira de Oliveira, Olympio Godinho Drummond, Dimar Dantas Carrilho, Fernando Dias Lopes Fontainha, Marciano Augusto Botelho de Magalhães, Itala Pinho dos Santos, Juracy Penna Firme, Leonel José de Mattos Filho, José Xavier Pereira Lima, Manoel Corrêa de Araujo, Marcial Tavares do Couto, Justino Teixeira Machado, Claudio Coelho, Carivaldo de Moraes; e protocolistas de 2ª classe, os de terceira Djalma Sampaio Gonçalves, Frederico Guilherme Koplin, Aecio de Mattos Figueira, Laurinda da Silva Almeida, Antonio Luciano do Rego Junior, Eduardo Cruz, Herluz Castilho Dias, Mauricio Ribeiro de Almeida, José Dias Lopes Fontainha, João Pinto, Manoel Coelho, Oswaldo Novaes, Jayme de Oliveira Ferreira, Geraldo Gomes Lobato e Antonio Barreiros.

NA PASTA DO TRABALHO

Approvando com modificação, as alterações introduzidas nos estatutos da Sul America Capitalização, S. A., pela assembléa geral extraordinaria de seus accionistas, em 9 de maio de 1935.

Concedendo á Seguradora Industria e Commercio S. A., com séde em Recife, autorização para funccionar em operações de seguros de accidentes do trabalho e approvando os seus estatutos.

Exonerando, por abandono de emprego, Alvaro Noronha Teixeira, de 3º escripturario do Instituto Nacional de Previdencia; tornando sem effeito a nomeação de Francisco de Freitas Teixeira para auxiliar de segunda classe do mesmo Instituto por não ter tomado posse no prazo legal; promovendo, por merecimento, no referido Instituto, a 3º escripturario, o auxiliar de primeira classe Noeli Corrêa de Mello e a auxiliar de 1ª classe, o de segunda Gumercindo L. Scholl; e nomeando auxiliares de segunda classe Ulisses Carvalho e Graccho de Souza Palmeira.

Nomeando Sady Goulart Guedes, interinamente, auxiliar dactylographo da Inspectoria Regional no Rio Grande do Sul.

E' grave a situação politica na Lituania

UMA LEI QUE ESTA' PROVOCANDO VIOLENTA OPPOSIÇÃO

TALLIN (Lituania), 17 (Havas) — Estão muito longe de diminuir as difficuldades em que se encontra o governo da Lituania. As perturbações na provincia, que degeneraram nos acontecimentos sangrentos de setembro, não pódem ser ainda consideradas como terminadas porque a policia não dispõe de elementos para restabelecer totalmente a ordem.

A repercussão que semelhante situação produziu nas eleições de Klaipeda foi profunda. Sem querer negar a força e a importancia da propaganda do Reich, deve-se reconhecer que varios milhares de eleitores lituanianos votaram apenas por espirito de opposição e o resultado do pleito constitue afinal de contas um grande fracasso para o governo.

Agora surge novo conflicto que ameaça ter repercussões muito sérias devido ao ministro da Instrucção Publica ter feito promulgar uma lei que transfere para este Ministerio o direito de nomear os seus professores. Esta medida criou immediatamente violenta opposição. O presidente da Republica procurou em vão obter a approvação do Senado da Universidade mas este organismo recusou-se a aceitar tal medida por consideral-a attentatoria da autonomia da Universidade.

Além disso, o ministro annunciou a intenção de applicar immediatamente esta lei o que levou o Reitor e os membros do Senado da Universidade a pedir demissão. Os estudantes tomaram energicamente o partido dos professores.

A India politica

UM PROTESTO DE 23 DEPUTADOS

BOMBAIM, 17 (Havas) — Vinte e tres deputados deixaram a sala das sessões da Assembléa Legislativa como protesto contra "O desprezo pelo sentimento popular de que deu provas o governo fazendo votar a lei que reprime os movimentos politicos".

Os meios nacionalistas consideram que esta lei estabelece o estado de sitio permanente.

A terra treme na Russia

DUAS ALDEIAS DESTRUIDAS

MOSCOU, 17 (Havas) — Na região de Tovildora Tadjikistan foi sentido um novo abalo sismico. Duas aldeias ficaram destruidas e uma nova corrente de agua nasceu das montanhas.

Desde 8 do corrente foram recolhidos 112 cadaveres e 407 feridos, nas doze aldeias atingidas pelo phenomeno e que ficaram inteiramente destruidas.

A commissão do governo continúa a enviar por via-aerea alimentos e roupas para as populações flagelladas.

As eleições geraes na Inglaterra

A DATA FOI ANTECEDIDA

LONDRES, 17 (Havas) — Segundo informações colhidas em circulos geralmente bem informados, a data das eleições geraes para a renovação da Camara dos Communs vae ser antecipada de uma semana. Assim, é provavel que essas eleições se realizem a 14 de novembro e não a 20 do mesmo mez.

Premios ao Pavilhão do Brasil na Exposição de Bruxellas

BRUXELLAS, 17 (Havas) — Na distribuição das recompensas concedidas aos paizes que tomaram parte na Exposição Internacional de Bruxellas a commissão do jury conferiu ao pavilhão de café do Brasil tres grandes premios, dois diplomas de honra e onze medalhas de ouro.

O commissario geral do pavilhão de café, sr. Gaetke, foi condecorado pelo governo belga com a commenda da Ordem de Leopoldo II.

* * *

Ouro Para a Casa da Moeda

Pelo trem de carreira da Central do Brasil, chegaram a esta capital, consignados á firma Wilson Sons & Cia. Ltda e destinados á Casa da Moeda, 5 caixotes de ouro em barra, pesando 138 kilos, no valor de 2.520:370$000.

* * *

A reunião das Camaras Reunidas do Conselho Federal de Commercio Exterior

Sob a presidencia do ministro Sebastião Sampaio e com a presença do sr. Vivaldo Coaracy e dos conselheiros Souza Mello, João Maria de Lacerda, Euvaldo Lodi, Victor Vianna, Raul Leite, Valentim Bouças e Franklin de Almeida, as Camaras Reunidas do Conselho Federal de Commercio Exterior realizaram, hontem, uma sessão, convocada especialmente para o exame conjunto do ante-projecto do sr. Vivaldo Coaracy, delegado official do Estado de São Paulo, sobre o problema dos fretes maritimos para o exterior, e do parecer que sobre o mesmo ante-projecto apresentou o relator do Conselho no assumpto, o conselheiro Victor Vianna.

As Camaras Reunidas ouviram a leitura do ante-projecto Coaracy, artigo por artigo, e sobre cada um destes, o relator sr. Victor Vianna, manifestou a sua concordancia ou a sua divergencia, total ou parcial, propondo, sempre que se verificava a segunda hypothese, as modificações que julgava opportunas. Os demais membros das Camaras Reunidas manifestavam-se egualmente sobre cada um dos artigos e modificações apresentadas.

Depois de duas e meia horas de discussão, puderam as Camaras Reunidas obter um parecer unico, com a mais completa concordancia dos pontos de vista do autor do ante-projecto com os do relator e dos demais membros do Conselho presentes, dentro de um projecto de lei a ser apresentado ao poder legislativo do paiz, que é a materia de cuja redacção definitiva ficou incumbido o relator, sr. Victor Vianna e que será apresentada á votação do Conselho Federal na proxima segunda-feira.

* * *

O Convenio Com o Uruguay

O ministro da Fazenda recebeu o seguinte telegramma:

"Rogamos fineza de uma immediata providencia a v. ex. no sentido de fazer a Alfandega de Livramento cumprir as disposições contidas no Convenio Commercial com o Uruguay, isentando de impostos a importação de diversas mercadorias. Por motivo dessa inobservancia por parte da Alfandega de Livramento a Aduana de Rivera está exercendo represalias e recusa-se a dar cumprimento ao dispositivo do referido Convenio que isenta varios artigos dos impostos de importação".

NÃO E' MAIS IMMEDIATO DO "MATTO GROSSO"

O ministro da Marinha resolveu dispensar das funcções de immediato do contratorpedeiro "Matto Grosso", o capitão-tenente Lauro de Albuquerque.

Panorama

Ary Pavão

Um livro differente

Geralmente, os livros de viagens através do Brasil servem apenas como demonstração da pobreza de imaginação dos seus autores.

E' difficil a gente encontrar um escriptor que, mettendo o nariz por essa enormidade a dentro, consigne nas paginas do seu diario mais que as debatidas velharias nada agradaveis, de cardumes ferozes que devoram um cavallo nas travessias dos rios, sucurys absurdas que engolem um boi inteiro e palitam os dentes com os chifres do dito, ou mosquitos estranhos que sobem em jactos dagua com os bombeiros nas escadas "magyns", e produzem infecções violentas nos rins dos incautos que commettem imprudencias no meio do matto. Aliás, não é sómente no livro que essa indigencia de idéas se revela. Os films naturaes do Brasil têm collaborado de fórma admiravel para manter aos olhos dos "fans" os "nossos fóros de paiz civilizado"...

Raro é o celluloide por nós produzido para "propaganda" das nossas "bellezas" naturaes que não tenha uma luta de reptis, dois garôtos opilados e meia duzia de senhoras da tribu dos "borórós", quasi tão núas como as banhistas de Copacabana, e com os seios tão feios e tão compridos que a gente pensa logo em passal-os para as costas das respectivas donas, dando-lhes, por trás do pescoço, elegantissimos laços borboleta. Tem sido, precisamente, esse interesse nosso em apparecer aos olhos dos outros como possuidores da fauna mais bizarra e perigosa do mundo, que põe de pulga atrás da orelha todo o estrangeiro que pensa em visitar a nossa terra.

Sei de um senhor de nacionalidade franceza que, residindo no Brasil ha quatro annos, recebeu certo dia uma carta da sogra que ficara em Paris, pedindo-lhe "informações seguras" sobre o nosso clima, os nossos habitos e... os nossos bichos ferozes — desejosa, como estava, a respeitavel senhora de dar um pulo até este "sertão".

Ora, se o Diabo algum dia entrar no céo, será pela janella, ou contra a vontade de Deus. A convite de S. Pedro — que não o fará nunca. Por isso mesmo, não ha neste mundo genro em seu juizo perfeito que mande buscar a sogra para casa e ainda lhe pague a passagem. E, se algum o fizer, ou está maluco ou com más intenções.

Conhecedor da fama de que gosamos lá fóra, o cidadão ameaçado na sua paz domestica comprou um jacaré empalhado, collocou-o com todo o carinho dentro de uma caixa e remetteu-o para a França com uma carta muito amavel, dizendo que os "bichos" daqui não eram tão ferozes quanto se dizia e que, a proposito, mandava-lhe um exemplar que caçara na vespera, dentro do quarto, embaixo da cama do Pierre.

Pierre era o filho do cavalheiro, e é inutil accrescentar que a sogra não voltou ao assumpto.

Positivamente já attingimos a edade de esquecer os indios, as febres, a opilação, os jacarés, as serpentes e as piranhas e volver os nossos olhos para o que o Brasil possue, de facto, como expressão da sua grandeza.

Se, todavia, o objectivo dos autores desses livros infelizes é o registo de coisas feias, não precisam elles barafustar pelos mattos e perturbar a vida dos botocudos. Aqui mesmo, na cidade, os exemplos abundam; e quem quizer fazer um livro de coisas absurdas e escabrosas, ponha-lhe no texto uma conta da Light e, na capa, o retrato do sr. Simões Filho...

* * *

Vieram-me estas considerações a proposito de um livro que acabo de lêr e que é, pela honestidade e pelo vigôr de suas paginas, um livro differente.

Tratando de um assumpto já por tantos explorado, como seja o passado historico e as reliquias artisticas de Ouro Preto, conseguiu o sr. Alcebiades Delamare reunir nas paginas de "Villa-Rica" — o livro em questão — um punhado de coisas novas e bellas que o leitor acompanha com o interesse e o enthusiasmo que só as obras de arte verdadeiras pódem despertar.

A personalidade admiravel de Chico Rei — o negro que tão bem comprehendera o culto da solidariedade humana e formára, a custa de sacrificios ingentes, os seus companheiros de martyrio — vive nas paginas de "Villa-Rica" com a intensidade e a bravura moral que fizeram de sua vida uma grande e inesquecivel lição.

Todos os episodios daquella época que foi para nós de sacrificios, de humilhações e de abandono á rapina estrangeira vão desfilando aos olhos do leitor como num écran, cercados pelo commentario vivo do sr. Alcebiades Delamare que realiza, além do mais, com este livro, uma obra de patriotismo, determinando para sempre, nas paginas da Historia, os logares exactos de um Felippe dos Santos e de um Conde de Assumar.

* * *

Sou inimigo das criticas literarias. Não tenho a paciencia e o feitio contemporizador dos profissionaes do genero. Para mim, o livro ou é bom ou não presta.

Aliás, o sr. Alcebiades Delamare dispensa os louvores da critica. Professor de Direito, escriptor, jornalista e sociologo, onde quer que a sua actividade se exerça, ficam os traços marcantes da sua personalidade.

E esta chronica não tem, além do mais, o caracter de um juizo critico.

Trata-se, apenas, de uma impressão ligeira sobre "Villa-Rica", e um testemunho publico da nossa admiração pelo seu autor — incontestavelmente uma das intelligencias mais dignas e mais brilhantes da sua época.

Os Torneios Aereos da "Semana da Asa"

OS PREMIOS INSTITUIDOS

A entrega da encommenda aerea no aeroporto da Panair

Incorporando-se ás cerimonias com que será commemorada este anno em nosso paiz a "Semana da Aza", sob os auspicios do Touring Club do Brasil, a Standard Oil Company of Brazil instituiu diversos premios para o vencedor da corrida aerea S. Paulo-Rio e outros torneios, além da exhibição de varios productos de emprego aeronautico na Feira de Amostras do Districto Federal durante os dias comprehendidos pela "Semana da Aza".

Procurando expor tudo o que constitue a ultima palavra em materia de lubrificação dos motores aeronauticos, essa companhia acaba de remetter para esta capital pelo hydro-avião da Panair uma encommenda de productos da famosa marca "Stanavo", encommenda que foi recebida hontem no Aeroporto do Calabouço afim de figurar no "stand" da Standard Oil na Feira de Amostras.

Assim procedendo, essa grande empresa solidariza-se com as commemorações constantes da primeira "Semana da Aza" celebrada em nosso paiz, mostrando ao publico brasileiro os productos que tornaram possiveis os feitos dos motores de aviação, os quaes graças a uma lubrificação perfeita vêm conseguindo performances que abrem horizontes cada vez mais largos á navegação aerea.

A photographia acima reproduz a scena da entrega das encommendas ao representante da Standard Oil por um funccionario da Panair, pouco depois do apparelho desta companhia ter amerrissado hontem na Ponta do Calabouço, procedente dos Estados Unidos.

Concorrendo com os maiores pintores do mundo!

PORTINARI FOI PREMIADO PELO INSTITUTO CARNEGIE PELO SEU QUADRO "CAFÉ"

Commemorando o centenario de Andrew Carnegie, a Exposição Internacional de Pintura do Instituto Carnegie inaugurou-se hontem, em Pittsburg, na Pensylvania, apresentando pela primeira vez quadros de pintores latino-americanos.

Foram convidados a expor na famosa galeria norte-americana artistas da Argentina, do Chile, do Brasil e do Mexico. Até aqui só expunham no Instituto Carnegie os grandes nomes da pintura da Europa e dos Estados Unidos, mestres do renome de Picasso, De Chirico, Matisse, Vlaminck, Marie Laurencin, Denoyer de Segonzac, Kisling, Utrillo e Van Dongen.

O Brasil se fez representar com trabalhos de Visconti, Segall, Portinari, Rossi, Guignard, Cavalleiro, Gobbis e Lucilio Albuquerque.

Hontem, o jury reuniu-se em Pittsburg, deliberando conceder a segunda menção honrosa a Portinari, pelo seu quadro "Café".

Agitados Debates em Torno da Prorogação dos Trabalhos Legislativos

O ambiente da Camara na tarde de hontem — Palestras animadas — Prorogação em vez de convocação — Ligeira palestra com o sr. João Carlos Machado — Coordenador, apenas e não leader da maioria — A necessidade de prorogação — O sr. Diniz Junior formula uma questão de ordem — A resposta do presidente — Como estava redigido o projecto da maioria — O pensamento da minoria — O sr. Salles Filho acha que os trabalhos parlamentares são estereis — O sr. Waldemar Ferreira achava que um terço da Camara não podia convocar os seus trabalhos — Victorioso, final, o ponto de vista do leader gaucho — O que houve na outra parte da sessão de hontem

Cedo ainda, a sala do café estava repleta e movimentada.

Nas mesas, nos "maples", na bibliotheca e nos corredores, o assumpto era um só: a convocação ou a prorogação dos trabalhos legislativos. Discutia-se animadamente o caso da prorogação em face da providencia já adoptada pelo terço leaderado pelos srs. José Augusto e Diniz Junior.

Entretanto, desde hontem, ficara resolvido que a maioria promoveria a prorogação dos trabalhos em vez da convocação, que, aliás, já estava feita.

No Gabinete do presidente encontrámos o sr. João Carlos Machado.

O leader gaucho, depois de se referir aos trabalhos da Camara, nos disse:

— Quero accentuar que não fui "reprovado", como o DIARIO CARIOCA affirmou, na sabbatina para leader da maioria. Não o fui porque, em absoluto, não pretendo esse posto de verdadeiro sacrificio. Entretanto circumstancias alheias á minha vontade fizeram com que viesse a collaborar, apenas, com o presidente da Camara, no sentido de coordenar os trabalhos legislativos. E era tão adversario da convocação, pleiteada pelo sr. Diniz Junior, que até cheguei a pedir a muitos leaderes da bancada que não assignassem o requerimento da minoria. A evidencia veiu, entretanto, mostrar-me que a prorogação é indispensavel. Com effeito, a Commissão Mixta, encarregada de apresentar projectos de leis tendentes a solucionar proble-

Sr. Waldemar Ferreira

mas urgentes, só muito tarde os apresentou. Era a hora em que a Commissão de Finanças ultimava seus estudos sobre as leis orçamentarias. Desta sorte, entendo agora que se deva prorogar os trabalhos legislativos, afim de que se estudem os projectos da Commissão Mixta, e, mesmo, outros já enviados pelo Governo.

E, despedindo-se:

— Vê-se, por ahi, que estou agindo com a maxima sinceridade.

AGITANDO OS DEBATES

O sr. Diniz Junior, logo depois do expediente, pela ordem,

Sr. João Neves

formulou uma pergunta ao presidente:

"Queria saber se o projecto de prorogação (estava informado que seria apresentado) poria em cheque a prerogativa da Camara, consubstanciada na convocação pedida por 108 deputados.

Queria tambem saber se não fosse approvado em tempo o referido projecto qual a situação do pedido de convocação apresentado na vespera.

COMO RESOLVEU O SR. ANTONIO CARLOS

— A convocação, diz o sr. Antonio Carlos, está feita. Cabe-me, pois, respeital-a. Se o projecto de prorogação fôr convertido em lei a convocação está virtualmente prejudicada. Entretanto, se isso não acontecer, compete-me convocar a Camara".

COMO ESTAVA REDIGIDO O PROJECTO DA MAIORIA

Em seguida, o sr. Antonio Carlos apresentou o projecto prorogando os trabalhos da Camara até 31 de dezembro.

O projecto do leader gaucho é o seguinte:

"A Camara dos Deputados resolve:

Artigo unico — Fica prorogada, até o dia 31 de dezembro, a sessão legislativa do anno em curso; revogadas as disposições em contrario.

Justificação — E' notorio que a Camara dos Deputados tendo, como tem, em estudo uma série de importantes projectos, muitos da sua propria iniciativa e alguns enviados pelo Poder Executivo, não poderá dar andamento a nenhum delles até a data de 3 de novembro, pois que os dias que faltam para que a referida data seja attingida mal darão para ser ultimado o estudo da lei orçamentaria. Essa lei exige, tambem, para que tenha conveniente e util execução, a elaboração de medidas complementares, que só poderão ser resolvidas pela Camara, depois de 3 de novembro. Algumas dessas medidas precisarão da collaboração do Senado. E' de justiça recordar que a Camara dos Deputados tem trabalhado bastante e ultimado muitas leis uteis á vida social, economica e financeira do paiz. Para não alongar demasiadamente a lista, basta recordar que, pela primeira vez, foram tomadas as contas do Poder Executivo, em balanço geral de que a Camara tomou conhecimento. Votou-se o projecto do casamento religioso, a prorogação da moratoria, augmento da competencia do juiz de menores, funccionamento da Camara Municipal, lei de defesa do Estado, provimento de cargos do Ministerio Publico, organização do Tribunal de Contas, exportação de café, etc., etc. Diversos e importantes projectos, alguns imprescindiveis á execução da Constituição de 1934, estão com andamento bastante adeantado, podendo e devendo ser concluidos até o fim do corrente anno. Dahi a necessidade da prorogação.

Avulta ainda, entre todas as razões e justificativas, do projecto de prorogação, que vamos explicar. Resolvendo sobre o augmento de vencimentos dos serventuarios publicos, a Camara dos Deputados determinou que fosse criada uma commissão de dez membros, dos quaes cinco deputados, para, dentro do prazo de quatro mezes, apresentar ao Poder Legislativo o estudo sobre as seguintes medidas: a) projecto de revisão tributaria, por forma a melhorar o apparelho arrecadador e supprimir mais proficuo desenvolvimento ás fontes que constituem as rendas da União; b) suggestões relati-

Sr. João Carlos Machado

vas á reducção de despesas, ainda que envolvendo reorganização administrativa, mas sem prejuizo dos serviços publicos de necessidade permanente; c) plano de reconstrucção economica (art. 16 das Disposições Transitorias da Constituição Federal) e de restauração financeira; d) projecto de reajustamento geral dos vencimentos, civil e militar, dentro das possibilidades financeiras do paiz e observando o criterio de egual remuneração para eguaes funcções e responsabilidades.

A Commissão desenvolveu grande actividade no seu trabalho e, deste modo, dentro do prazo estabelecido, os projectos determinados foram entregues á deliberação da Camara. Coincidiu essa data de entregar com o momento em que a Commissão de Finanças, que tem de opinar sobre os referidos projectos, está occupadissima com a pesada tarefa orçamentaria, á qual tem que se dedicar, quasi de modo absoluto, até os ultimos dias do mez em curso. Somente depois de 3 de novembro, portanto, póde a Camara resolver sobre as importantes proposições, que foram por ella mesma encommendadas. Dahi a necessidade da prorogação".

Depois de justificar a sua proposição, o leader terminou dizendo que reconhecia que a Camara havia trabalhado de modo util para o paiz. Mas era necessario resolver sobre o augmento de vencimentos dos funccionarios civis, a revisão tributaria, a reducção de despesas, a reconstrucção economica e a outros de egual amplitude.

Pensava o leader gaucho ter desse modo, mostrado a necessidade da prorogação".

FALA O SR. JOÃO NEVES

O sr. João Neves, pela ordem, fez considerações sobre o aspecto constitucional da questão em debate. E argumentou no sentido de que se fixasse o ponto de vista relativo á capacidade de convocação da Camara por um terço de seus membros. E, a esse respeito indagou se a medida de prorogação não implicaria na annullação da medida anterior, lembrando que aquella poderia ser rejeitada pelo Senado, emquanto a ultima representava uma providencia da propria autonomia da casa.

A FALA DO PRESIDENTE

O sr. Antonio Carlos responde que o principio referente á convocação estava assentado. Faria, no entanto, votar o projecto de prorogação, em virtude de ser uma medida mais ampla, pois, assim, não haveria interrupção dos seus trabalhos. Termina declarando que se o Senado rejeitasse a prorogação, a Camara funccionaria então de accordo com a convocação feita pelos 108 deputados.

CONTRA AS DUAS MEDIDAS

O sr. Salles Filho falou combatendo as duas medidas. E allegou que assim procedia "dada a esterilidade dos trabalhos parlamentares". Essa declaração provocou protestos.

E o sr. Diniz Junior tomou a palavra para contestal-os.

O PENSAMENTO DA BANCADA PAULISTA

O sr. Waldemar Ferreira expõe o seu ponto de vista. E declara estar em desaccordo com a orientação dada a essa proposta. Julgava que um terço da Camara não podia convocar os seus trabalhos, mas, sim, se dirigir ao Senado pedindo que elle fizesse a convocação necessaria.

Essa declaração levanta protestos. Os srs. Levi Carneiro, João Neves e outros discordam desta orientação e argumentam que o principio do orador importava numa diminuição da Camara.

EM DISCUSSÃO O PROJECTO

O presidente communica, depois, que o projecto entrava em discussão. E como medida que era, de caracter urgente, devia ainda ser votado na sessão de hontem.

O sr. Raul Bittencourt falou defendendo o projecto de prorogação, tecendo largos commentarios a respeito.

APPROVADA A PROROGAÇÃO

Annunciada a votação do projecto de prorogação o presidente annunciou a sua approvação.

O sr. Jair Tovar requer verificação de votação e, logo depois, o plenario ratifica a sua decisão anterior, saindo dessa maneira victorioso o ponto de vista do sr. João Carlos Machado.

FALARAM SOBRE A ACTA

Sobre a acta, falaram: o sr. Abelardo Marinho, que, se reportando aos debates em torno da Amazon Telegraph, disse que não se precisava ir longe para se saber que companhias estrangeiras pagavam mal aos brasileiros. A Rockfeller, por exemplo, paga melhor aos americanos que aos nacionaes, embora 60% das suas verbas sejam constituidas de dinheiro brasileiro proveniente dos contratos assignados; o sr. Teixeira Pinto, que formulou uma reclamação sobre a entrega do Diario do Poder Legislativo; o sr. Levi Carneiro, que fez uma declaração de voto; o sr. Waldemar Ferreira que justificou a sua ausencia e o sr. Gomes Ferraz, que formulou rectificações.

A acta é approvada.

O expediente lido careceu de importancia.

PLANO DE SALVAÇÃO

O orador do expediente foi o sr. Laudelino Gomes. O deputado goyano defendeu a execução de um plano de salvação do paiz num prazo de dez annos.

O REAJUSTAMENTO DOS CIVIS

Na sessão da Camara, o deputado Adalberto Camargo apresentou um requerimento no sentido de serem solicitadas urgentes informações ao ministro da Fazenda sobre os motivos determinantes da demora em ser remettida á mesma a proposta de reajustamento de vencimentos dos funccionarios civis da União.

Continua a ser Desvirtuada a Campanha Contra o Charlatanismo

MAIS UM DENTISTA VICTIMA DAS VIOLENCIAS POLICIAES E SANITARIAS

O sr. José Carlos do Nascimento faz o seu protesto ao DIARIO CARIOCA

A campanha encetada pela 2ª delegacia auxiliar, de combinação com as autoridades da Saude Publica, afim de fazer respeitar as determinações da lei, que prohibe o exercicio profissional sem o competente diploma, continua a ser conduzida sem o minimo criterio de selecção, resultando dahi, á sombra dessa tarefa que bem orientada é digna de elogios, graves incommodos e prejuizos á reputação dos que não merecem semelhante punição, evidentemente arbitraria.

Já tivemos opportunidade de fixar os nossos pontos de vista sobre essa delicada questão, louvando até a acção das autoridades policiaes e da Saude Publica em pugnar, conforme a lei lhes permitte, para que o Rio seja alliviado da verdadeira praga de charlatães que, allegando falsa qualidade profissional, fazem da mystificação um negocio rendoso, lesando, porém, os incautos que são attrahidos por vistosos reclames e pelo apparato das installações luxuosas.

E' necessario, porém, para que a campanha surta os effeitos moraes desejados, que não se transforme num mero instrumento de injustiça ou perseguição, e sim se revista do maximo criterio nas investigações, para que não se reproduzam os casos de prepotencia em que são victimas, quasi sempre, os que estão amparados pela lei.

Entre os factos que merecem plena reprovação, destaca-se o que se relaciona com a violencia soffrida pelo dentista José Carlos do Nascimento, que teve no dia 9 do corrente o seu consultorio, á rua Ramalho Ortigão, 6, sobrado invadido pelas autoridades policiaes e sanitarias, sob a allegação de que o referido profissional exercia illegalmente o seu mistér odonthologico.

Preso, elle ainda por cima foi autuado. Ora, essa violencia não tinha razão de ser. O sr. José Carlos do Nascimento é diplomado pela Faculdade de Pharmacia e Odonthologia do Estado do Rio de Janeiro, e tem os seus respectivos documentos registados na Directoria Nacional de Educação, sob o numero 5.528, pertencendo á turma de odonthelandos de 1931.

O sr. José Carlos do Nascimento procurou, hontem, o DIARIO CARIOCA afim de fazer o seu protesto, tendo o ensejo de nos exhibir os documentos comprobatorios da legalidade do exercicio da profissão que abraçou, o que indica que elle foi, indubitavelmente, victima de uma arbitrariedade que deve ser evitada, para que a campanha ao charlatanismo não degenere num motivo de perseguições mesquinhas.

Victima da colera do padrasto

O MENOR MIGUEL FOI BRUTALMENTE ESPANCADO, RECEBENDO FERIMENTOS NA CABEÇA, SENDO MEDICADO NA ASSISTENCIA

A Assistencia medicou, hontem, á tarde, o menor Miguel, de 13 annos de edade, filho de Anna Felicia, moradora á rua Leopoldo n. 286, A, que apresentava ferimento contuso na cabeça.

Ao ser submettido ao necessario tratamento, declarou o menor que fôra victima da colera de seu padrasto, que lhe applicou tremenda surra.

Após os curativos recebidos, a victima retirou-se para sua residencia.

CAIU DO BONDE

Ao saltar de um bonde em movimento, na rua Copacabana, foi victima de uma queda o empregado no commercio Waldomiro Saraiva Cruz, de 22 annos de edade, solteiro e residente á rua Seraphim Alves, 81, soffrendo em consequencia do accidente ferimento no frontal e escoriações generalizadas.

Depois de receber os curativos de emergencia no Posto Central da Assistencia, a victima retirou-se para sua residencia.

Morto por um trem, na estação de Honorio Gurgel

Hontem, ás primeiras horas da noite, a machina numero 1.414, em manobras na estação de Honorio Gurgel, colheu e matou um homem de côr preta, apparentando 32 annos, trajando paletot azul escuro, calça parda, camisa branca e descalço.

O commissario Oswaldo Guimarães, de dia no 21º districto, esteve no local, mas não poude identificar a victima, pois esta não trazia em seu poder qualquer documento, além de uma carteira sem photographia, da Sociedade Resistente dos Trapicheiros de Café, e o nome escripto a machina de, João Baptista da Cunha.

Depois das formalidades legaes, foi o cadaver removido para o necroterio, como desconhecido.

O Primeiro Anniversario da Fundação do Albergue da Boa Vontade

O edificio do Albergue da Bôa Vontade na Praça da Harmonia

Nesta data, em 1934, inaugurava-se nesta capital, num bairro pobre, da praça da Harmonia, um magestoso templo, destinado a soccorrer todo aquelle que attingido pela adversidade da sorte necessitasse um amparo ou descanço para o corpo. Fundado, primeiramente, por um grupo de commerciantes da localidade e mais tarde entregue á benemerencia [illegible] denominada como o "Albergue da Bôa Vontade".

Installado de accordo com todos os preceitos da hygiene hodierna, o "Albergue da Bôa Vontade" mereceu, desde logo, especiaes carinhos do dr. Rodolpho de Abreu Filho, actual director dos Serviços de Assistencia Social e Previdencia, assignalando dentro de pouco tempo a sua efficiencia.

Hoje, o "Albergue da Bôa Vontade" é a casa do pobre, onde elle encontra sadia alimentação, nas horas de necessidade e permanece com um repouso nocturno, sufficiente para descançar do [illegible].

Cerca de 400 sopas são fornecidas diariamente, ás horas regulamentares, bem assim, mate, leite e pão com manteiga, á noite. E pela manhã o albergado se retira com a sua roupa lavada sob uma apparencia mais confortavel de physico.

Salienta-se, ainda, a obra meritoria do vasto programma a que se empenharam o prefeito dr. Pedro Ernesto e dr. Gastão Guimarães, secretario geral de Saude e Assistencia do Districto Federal, cujos resultados são por demais conhecidos por todos, principalmente pelos necessitados desta capital.

C I N E M A

Lupe Velez a partir de hoje no coração da cidade, no Cinema Alhambra, para que toda a população carioca possa vel-a e admiral-a mais facilmente

Lupe Velez, — "dynamite" — que hoje estará no Alhambra

Lupe Velez já hoje se apresentará ao publico carioca em pleno coração da cidade, na Cinelandia, no cinema Alhambra!

Esta noticia vae encher de alegria, sem duvida, o coração dos "fans" da dynamica e apimentada "estrella" que está pondo todo o Rio de Janeiro de pernas para o ar.

A linda e sensacional mexicana que é dona de uma sympathia irresistivel e de belleza requintada e arte inimitavel apparecerá no Alhambra nas sessões das oito e dez horas da noite, juntamente com o seu notavel "partnaire", o grande artista argentino Fernando Uchôa e o film brasileiro em exhibição nesse cinema, com grande exito, "Favella dos meus Amores".

Assim resolveu a direcção do Casino Atlantico para que todos os cariocas, mais facilmente possam ver de perto e de perto possam admirar a "estrella" admiravel que é um dos idolos do mundo.

Lupe Velez no palco — e ahi está a critica, unanime e o publico que já admirou no "Varietê" — é simplesmente arrebatadora, tomando conta do publico, com elle se familiarizando e fazendo-o vibrar de enthusiasmo.

Ella canta e dansa a rumba de maneira irresistivel e faz imitações sensacionaes. Todas as grandes figuras de Hollywood ella imita com graça e precisão notaveis e o publico ante a "estrella" adoravel ri e se diverte colhendo della as impressões mais fortes e suggestivas.

Eis, a noticia sensacional que vae sacudir a cidade, hoje, de emoção e alegria.

E é certo que o Alhambra, grande como é será pequeno para conter as multidões que accorrerão á sua platéa na ansia de ver de perto essa mulher extraordinaria, grande que o Rio todo está namorando!

Depois dos espectaculos, Lupe Velez irá esquentar o ambiente lá no "Grill-room" do Casino Atlantico.

Films em Cartaz

PALACIO — "Armas da Lei" — Metro com Chester Morris e Lionel Barrymore — Horario: 2 — 4 — 6 — 8 e 10 horas.

— x —

ALHAMBRA — "Favella dos meus Amores" — D. F. B. — com Carmen Santos e Jayme Costa — Horario: 2 — 4 — 6 — 8 e 10 horas.

— x —

ODEON — "Rumos da Vida" — First — com Franchot Tone e Ann Dvorak. — Horario: 3 — 3.40 — 5.20 — 7.00 — 8.40 e 10.20.

— x —

IMPERIO — "Tentação" — Ufa — com Victor de Kowa e Jessie Vihrok — Horario: 2 — 3.40 — 5.20 — 7.00 — 8.40 e 10.20.

— x —

GLORIA — "4 Horas para Matar" — Paramount — com Richard — Barthelms. — Horario: 2 — 3.40 — 5.20 — 7.00 — 8.40 e 10.20.

— x —

PATHE' PALACIO — "Bambas da Edade Media" — R. K. O. — com Bert Wheeler e Robert Woolsey. — Horario: 2 — 3.40 — 5.20 — 7.00 — 8.40 e 10.20.

— x —

BROADWAY — "Ella" — R. K. O — com Helen Mack e Nigel Bruce — Horario: 2 — 4 — 6 — 8 e 10 horas. e 10.20 horas.

— x —

REX — "Cardeal Richelieu" — "Apresentação" — United — Com George Arliss e Maurren O'Sullivan — Horario: 2 — 4 — 6 — 8 — 10.20 horas.

— x —

PATHE' — "O anel Chinez" — com Lyle Talbot e Valerie Hobson e "O Filho Prodigo" com Luiz Trenker.

— x —

CARLOS GOMES — "Sob o Luar dos Pampas" — Fox — com Warner Baxter e "Vaqueiro Almofadinha" — Fox.

Rosita Moreno, a dilecta dos trovadores

Carlos Gardel trabalha com Rosita Moreno, em "No dia que me queiras"

E' o titulo que cabe de pleno direito a Rosita Moreno, a quem veremos na proxima semana, ao lado de Carlos Gardel, em "No dia que me queiras", o film que o Imperio vae offerecer aos seus frequentadores.

Nino Martini, tenor da Opera Metropolitana de Nova York, endereçou-lhe uma maviosa ballada numa scena por ella dansada num film em hespanhol. E com tal sensação que do film se destacou esse trecho para ser exhibido através todos os Estados Unidos, — facto inteiramente sem precedentes.

Roberto Rey, o alegre comediante hespanhol, foi tambem o galã de Rosita, em dois films em castelhano.

Raul Roulien, o fascinante artista brasileiro rendeu-lhe homenagem identica, seguindo-lhe o exemplo José Mojica, o popular tenor mexicano.

Carlos Gardel foi, porém, o mais constante dos trovadores de Rosita, e agora mesmo, em "No dia que me queiras", é ella que offerece inspiração ás lindas balladas e tangos que elle canta: — "Volver", "El dia que me queiras", "Guitarra, guitarra mia", "Sus ojos se cerraron", uma serie de melodias que, na interpretação de Gardel, bastariam de per si para recommendar um film que se recommenda ainda pelo seu modernissimo talhe, pelos attractivos de romance, de interesse dramatico que reune.

"Buck", o cão predilecto de Clark Gable, trabalha com o seu dono em "O Grito da Selva"

Embora os principaes interpretes de "O grito da selva" sejam, na realidade, Clark Gable e Loretta Young, cujas performances na filmagem da conhecida novella de Jack London mereceram os melhores encomios por parte da critica americana mais abalizada, justo será resaltar a contribuição dos outros collaboradores, que são: Jack Oakie, Frank Conroy, Reginald Owen, Sidney Toler, Katherine de Mille, Lalo Encinas, Charles Stevens, James Burke e Duke Green. Ha ainda outra figura central, quasi que o ponto de referencia para a acção summamente dramatica de "O grito da selva", é o cachorro "Buck", de propriedade de Clark Gable e que se revelou um animal de raro instincto, um irracional que "sabe usar o cerebro", conforme muito acertadamente o classificou um critico europeu.

Pretende a United Artists estrear Clark Gable em "O grito da selva", no Rex, ainda este mez — dia 28.

RHEUMATISMO?
ELIXIR DE NOGUEIRA

"A Cidade Occulta" — Segunda-feira no Pathé Palace

O MUNDO INTEIRO ESTA' SENDO ABALADO PELAS MACHINAÇÕES DIABOLICAS DE UM HOMEM TERRIVEL

Um drama sensacional, e que vae desafiar os nervos do publico, e tudo isso devido ás machinações perversas de um homem diabolico, que se aproveitou dos seus profundos conhecimentos de electricidade para praticar o mal. William Boyd é esse homem terrivel, que maneja com o mundo inteiro ao seu bel prazer, provocando cataclysmas mundiaes, taes como: innundações, naufragios, terremotos, incendios, etc.

William Boyd está formidavel e com razão está sendo cognominado de rival de Bela Lugosi. Elle vive a figura de um sabio terrivelmente perverso e que achava um prazer diabolico em atormentar as suas victimas. Detentor de segredos horriveis, imaginou até um apparelho, chamado "esticador humano", e que servia para a "fabricação de gigantes". Vivia este monstro em uma cidade occulta, onde dominava como senhor absoluto. Até que teve fim as suas perversidades e isso devido á coragem inaudita de um joven que organizou uma expedição e foi até á cidade occulta. Ahi, além das tragicas peripecias que se succedem, ha o tocante romance de amor.

"Traição sublime" — e a actuação de Gaby Morlay

Um film adaptado de uma peça theatral — isto é, uma melhor explanação daquillo que está contido apenas em tres ou quatro actos, com mais propriedade, mais detalhe, visão mais larga. Eis o que é "Traição sublime", tirada da peça de Croisset "Il était une fois", sob a direcção de Leonce Perret. E, nesse film, como protagonista, essa artista de palco que se revelou uma das maiores estrellas da téla franceza — Gaby Morlay. Quem conhece a peça sabe do valor desse papel, e quem não conhece fica sabendo que Gaby Morlay surge a principio feia e má, o rosto deformado — para se submetter a uma operação de onde surge formosissima, tal qual ella é de facto, e com a belleza vem a redempção. "Traição sublime" será apresentada pela Internacional Films dentro de duas semanas, no cinema Gloria.

TOSSES? BRONCHITES?
IRHO CREOSOTADO

E's contra a guerra?!

ENTÃO, SENTIRA'S O ALARIDO DE CONSCIENCIA DOS "HOMENS DE AMANHÃ"!

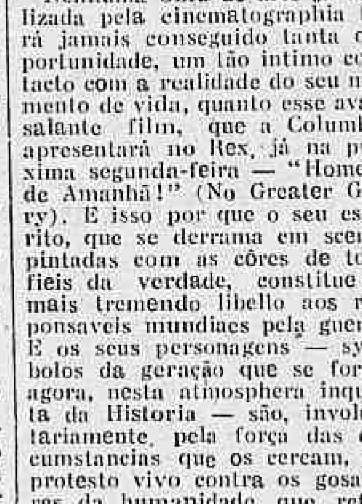

Uma scena de "Homens de amanhã"

Nenhuma obra de arte já realizada pela cinematographia terá jamais conseguido tanta opportunidade, um tão intimo contacto com a realidade do seu momento de vida, quanto esse avassalante film, que a Columbia apresentará no Rex, já na proxima segunda-feira — "Homens de Amanhã!" (No Greater Glory). E isso por que o seu espirito, que se derrama em scenas pintadas com as côres de todo fieis da verdade, constitue o mais tremendo libello aos responsaveis mundiaes pela guerra. E os seus personagens — symbolos da geração que se forma agora, nesta atmosphera inquieta da Historia — são, involuntariamente, pela força das circumstancias que os cercam, um protesto vivo contra os gosadores da humanidade, que, refestelados no poder, não trepidam em mandar aos campos de batalha, numa partida funesta de ambição, a mocidade de seus paizes, anniquilando-a pela visão tremenda da morte.

Foi Frank Borzage, o "director-poeta", quem armou todos esses effeitos de consciencia, de negação á politica dos oppressores dos armamentistas, interessados em provocar os conflictos entre as nações, para melhor venda do seu sinistro material de munições...

E como Borzage soube vestir de esthesia, de sensibilidade, esse grito collectivo de accusação aos insufladores da chacina legalizada! Com que maestria plasmou todo esse celluloide, dentro de um rythmo que absorve o espectador, numa perfeita communhão de idéas! Como conseguiu fazer já o cinema social!...

LIVRARIA ALVES
Livros collegiaes e academicos

"Nunca se fez, antes, um film assim... "Sonho de Uma Noite de Verão" é grandioso demais para que alguem possa deixar de o conhecer! — affirmou Larry Reid, no "Motion Picture Magazine"

"O ultimo e mais prodigioso milagre de Hollywood!" — disseram os cento e oito criticos, em Nova York, após a exhibição especial de "Sonho de Uma Noite de Verão", o film-classico que a Warner Bros. First National realizou para provar ao mundo que nada é impossivel para o cinema moderno! Mais uma vez a Warner é a productora que surge rasgando ousadamente novos caminhos para a Setima Arte! Para realizar no celluloide o verdadeiro sonho de um cerebro genial, chamou Max Reinhardt, juntou ao trabalho titanico a partitura de Mendelssohn, dispendeu cerca de dois milhões de dollares, pagou durante noventa dias o "cast" mais caro que já se uniu para realizar um celluloide: James Cagney, Dick Powell, Joe E. Brown (O Bocca Larga), Jean Muir, Olivia de Haviland, Hugh Herbert, Verree Teasdale, Frank Mac Hugh e mais quinze estrellas! Como director auxiliar, mobilizou o grande William Dieterle! Porém Reinhardt quiz mais: E a Warner, não medindo sacrificios, deu-lhe Mme. Bronislava Nijinskaya... e, depois, Nini Theilade, a pupilla de Pavlowa e para o arranjo da partitura de Mendelssohn, chamou, em Vienna, o maestro Erick Wolfgange Korngold!

Olivia de Havilland em "Sonho de uma noite de verão"

— Nunca se fez, antes, um film assim! — declarou o chronista de "Motion Picture" — "Sonho de uma noite de verão" é grandioso demais para que alguem possa deixar de o conhecer! — acrescentou! E, já no proximo mez de novembro, "Sonho de uma noite de verão", o ultimo e mais prodigioso milagre do Cinema, vae inaugurar a mais luxuosa "boite" cinematographica do Brasil: o "Cine-Rio", da Empresa Vivaldi Leite Ribeiro, á rua Alcindo Guanabara, no Edificio "Regina"!

Kay Francis, mais encantadora do que nunca em "Primeiro Beijo"

Junto de George Brent, Kay Francis é apenas uma adoravel mulher!

"O PRIMEIRO BEIJO" E' UMA GRANDE NOVELLA DE AMOR, QUE BORZAGE VAE CONTAR PARA VOCÊS!

No Gloria vae haver, a partir de segunda-feira, uma ininterrupta reunião social, pois a Warner vae apresentar, de novo Kay Francis, vestida por Orry-Kelly, conduzida por Borzage, ébria de paixão nos braços de George Brent! Uma grande novella de amor, que o poeta do megaphone vae contar para vocês, "fans" de Kay e apaixonadas de Brent! Kay Francis é outra "fan" de Brent. Com elle se mostra mais bella, mais fascinante, os seus bellos olhos tentam e os seus labios pedem muitos beijos... Porém o mais interessante é sempre o primeiro beijo e "O primeiro beijo" (Stranded) é o que vae marcar o instante supremo dessa novella de Frank Wead e Ferdinand Reyher. O Gloria, a partir de segunda-feira vae apresentar a mais bella, mais elegante, mais irresistivel Kay Francis e tambem o romance em que mais vibra e extasia a sua alma feminina!

As Bôdas de Figaro

A seductora graciosidade e a captivante languidez de mulheres bonitas, bem como as attribuições dos namorados para conquistar as mais formosas de todas ellas, emprestam a este film uma nota de ligeira graça e effervescente alegria. Os murmurios de uma multidão exaltada, o desejo ardente dos escravos de libertarem-se dos seus senhores e amos, que dispõem da vida ou da morte, da justiça e da honra, e que pretendem abusar desse poderio, dão a este film uma accentuação dramatica. A arte immortal de Mozart, que na musica de Figaro creou uma peça de repertorio que nenhum theatro lyrico do mundo dispensa, abrilhanta musicalmente este film.

Será, na proxima temporada, um dos justos orgulhos da Ufa e do Programma Art que o apresentará ao nosso publico.

Em "Mares da China", Wallace Beery é o enigmatico mister Mac Ardle, que ambiciona Jean Harlow e combate Clark Gable...

"MARES DA CHINA" ESTARA' SEGUNDA-FEIRA NO PALACIO

Wallace Beery, em "Mares da China"

E' preciso não esquecer: "Mares da China" não tem sómente Clark Gable com Jean Harlow, amigo "fan"; tem, tambem Wallace Beery o gigante sentimental o interprete sempre perfeito das grandes paixões, dos grandes conflictos intimos. E Wallace Beery tem mais um desempenho digno de seu renome, nesse vigoroso drama de aventuras que a Metro editou com todo um grande carinho e que constitue espectaculo invulgar, pelo volume de sua ensecenação, pelo pittoresco de seus episodios, pela preciosidade de seu elenco e pelo caracter absorvente e dynamico de sua trama, em que todas as paixões humanas se entrechocam e explodem num conflicto que se casa perfeitamente á vibração do ambiente em que o romance decorre — Singapura, Hong Kong, o Oriente sempre fascinante e sempre perigoso, traiçoeiro... Wallace Beery compõe a figura de Mac Ardle, um enygmatico passageiro do "Kin Loo", o navio de que Clark Gable (Commandante Gaskell) é capitão. Nas ultimas sequencias do film, entretanto, é que avulta a "performance" do grande Beery, mormente no instante em que, defrontando Jean Harlow e Clark Gable, elle lança a ultima cartada, que decidirá de sua vida, seu destino, seu drama... Um trabalho magnifico, que enriquece a todo instante o conjunto de "Mares da China", cuja estréa, já segunda-feira, pela Metro, no Palacio, está sendo ansiosamente esperada. A Metro exhibirá juntamente com esse film magnifico um excellente "short": "A evolução da bicycleta". Excellente como curiosidade, delicado como nota humoristica...

Kay FRANCIS

Com o seu maior "LOVER"... GEORGE BRENT

Num romance dirigido por Frank BORZAGE

"O PRIMEIRO BEIJO"

"STRANDED" as desillusões de uma mulher, que amou acima de todos os preconceitos!

SEG. FEIRA no GLORIA

"Noiva de Frankenstein"

Karloff em "A noiva de Frankenstein"

Em "A Noiva de Frankenstein", que estreará segunda-feira no Odeon, Karloff eclypsa todos os seus triumphos anteriores.

Este artista, que realizou uma verdadeira criação em cada caracterização, deixa o publico encantado com seu novo film: "A Noiva de Frankestein", no qual é secundado por Colin Clive, Valerie Hobson e Elsa Lanchester. Neste film um dos interpretes vê-se deante do dilema de entregar sua noiva, ou então criar uma nova mulher, que servirá de companheira ao monstro...

E' este o castigo que o destino enviou ao homem que quiz rivalizar com a morte.

"Episodio Musical"

Approxima-se a data da estréa do novo film do Programma Alliança, "Episodio musical", que foi fixada para o dia 28 do corrente, no Odeon.

Os "fans" se sentirão presos ás melodias de que todo elle se acha revestido e terão mais uma opportunidade de apreciar o mesmo conjunto que actuou tão magistralmente em "Valsa do adeus de Chopin": Hanna Waag, Volfgang Liebeneiner e Sybille Schmitz.

As scenas são de profunda emotividade e são vividas no famoso Conservatorio de Musica de Dresden, onde a mocidade estudiosa vibra intensamente na conquista da gloria e do amor.

Erich Waschneck, seu director, transportou para a téla, com rara fidelidade, os momentos mais criticos na vida dos jovens, quando são tocados pela chamma da paixão. "Episodio musical" proporcionará aos "fans" uma hora e meia de doce devaneio espiritual.

O POVO RECLAMA

UMA RUA PRATICAMENTE A'S ESCURAS

Recebemos a seguinte carta, para a qual chamamos á attenção da Inspectoria de Illuminação:

"Sr. Redactor. — Os moradores da Rua Nova Sião em Ramos, rua esta situada em frente á referida estação onde vae desembocar, encontram-se sériamente intrigados com a deliberação tomada e executada pela Comp. Light, supprimindo varias lampadas em toda a extensão da rua, transformando-a num verdadeiro tunnel. Não se compreende que essa medida tenha partido da Inspectoria de Illuminação Publica, ou que a mesma disso tenha conhecimento. Como economia seria irrizorio e injusto, uma vez que até agora isso foi feito apenas nessa rua, para favorecer os ladrões ou os namorados ainde se poderia admittir.

Seja como fôr, como se não bastasse o calçamento — typo montanha russa, ainda, lhes supprimem a luz da illuminação dessa rua, transformada já agora em caminho do purgatorio, com os parcos castiçaes do inferno, em tal contingencia protestam os seus moradores, por intermedio desse matutino, na esperança de que alguem lhes attenderá. Sem outro motivo sempre gratos em nome dos mesmos com a mais elevada estima e consideração. — (Assig.) José R. L. de Bastos".

RIVAL

HOJE — ás 20 e 22 horas
DULCINA
— E —
ODILON
em seu novo e absoluto triumpho artistico
PAE DA VIDA
(JEAN DE LA LUNE)
a celebre e encantadora comedia de Marcel Achard, trad. de Oduvaldo
Grandes criações comicas de
DULCINA
ODILON
ARISTOTELES PENNA

Bilhetes á venda para hoje, amanhã e depois

AMANHÃ — Em Vesperal Elegante e á noite ULTIMO SABBADO de PAE DA VIDA que só estará no cartaz esta semana para dar lugar a FESTA de ODILON DIA 24 com as primeiras e UNICAS representações de
Gaiola Dourada
e um elegantissimo FIM DE FESTA

A Bilheteria já está recebendo encommendas para essa Festa

Dia 25 —
O ULTIMO LORD

O Casino Atlantico querendo que toda a população carioca conheça a belleza irresistivel e a arte representada de

LUPE VELEZ a apresentará, hoje, ás 8 e 10 horas da noite, juntamente com o seu galã *Fernando Ochôa* e o grande film nacional

"FAVELLA DOS MEUS AMORES" no Cinema ALHAMBRA

As grandes figuras de Hollywood atravez as imitações de Lupe Velez

POLTRONAS 10$000 *(Sello a cargo do publico) — (Depois dos espectaculos LUPE VELEZ permanecerá no "grill - room" do ATLANTICO)*

"A EQUITATIVA DOS ESTADOS UNIDOS DO BRASIL"

Sociedade de Seguros sobre a Vida

Séde Social: AVENIDA RIO BRANCO, 125 — Rio de Janeiro

RELAÇÃO DAS APOLICES SORTEADAS EM DINHEIRO, EM VIDA DO SEGURADO

117.° Sorteio — 15 de outubro de 1935

	150.874—Leonidas Rocha	Jacarézinho — Paraná
	280.016—Eduardo Gurgel de Araujo	Caicó — R. G. do Norte
	166.750—Julio L. Ungaretti	Caxias — R. G. do Sul
1.°	161.520—Waldemar Pacheco da Costa	São João Muqui — Espirito Santo
	228.930—Salvador Almeida Pontes	Pilar — Alagôas
2.°	217.243—Curcino Loureiro da Silva	Belém — Pará
	207.251—Rosalvo Ferreira Silva	Aracaju' — Sergipe
	261.850—Americo de Almeida Gonçalves	Pinheiro — Maranhão
	113.132—Raphael d'Oliveira Alves	Recife — Pernambuco
	171.480—Alberto Fernandes da Silva	Idem
	240.996—Sezenando Carvalho	Macuco — Itabuna — Bahia
	212.449—Lauro Vianna	Riacho Casa Nova — Bahia
	213.412—Dr. Mario L. da F. Costa	Nilopolis — Estado do Rio
	240.278—Antonio de Souza Dutra	Bom Jesus Itabapoana — Idem
	282.390—Padre Roberto Lopes Ribeiro	Parnahyba — Piauhy
	129.983—Antonio Thomaz da Costa	Idem
	232.354—José Pimenta de Souza	Missão Velha — Ceará
3.°	221.734—Domingos R. da Silva Campos	Fortaleza — Ceará
	219.930—Rozendo de Souza Ramos	Cascavel — Ceará
	111.424—Amarilio Brasil de Mattos	Fortaleza — Ceará
4.°	121.250—Cecil Frank Gould	Capital Federal
5.°	170.575—Ernesto Blanz	Idem
6.°	116.723—Dr. Carlos Jorge Rohr	Idem
7.°	216.151—Jorge Wazen Achiamé	Idem
	282.387—Rogelio Ferreira de Azevedo	Idem
	282.071—Joaquim Mathias Junior	Idem
8.°	150.102—Vidal Behor Sion	Santos — São Paulo
	132.357—Dr. Luiz Gonçalves Junior	S. José Rio Pardo — S. Paulo
	211.698—Osorio Alves de Aguiar	Bragança — São Paulo
	281.495—Ignacio de Negreiros Rinaldi	Nova Granada — Idem
	235.557—Epaminondas de Castro	Santos — Idem
	147.793—Dr. Alipio N. Gomes da Silva	S. João Boavista — Idem
	281.797—Narciso Orsoletti	São Paulo — Idem
	204.299—Geraldo Gonçalves da Silva	Coroacy — Peçanha — Idem
9.°	204.864—Alibrando Luchesi	Bambuhy — Minas
	178.237—Luiz Gonzaga de Souza	Abaeté — Idem
10	131.956—Deolinda de Almeida Mendes	Cataguazes — Idem
	217.022—Dr. Guilherme Meirelles	Bello Horizonte — Idem
11	197.405—Caetano de Vasconcellos	Idem
	131.311—José Flaviano Machado	Idem
	227.836—Francisco Ricardo de Souza	Theophilo Ottoni — Idem

1.°) O sr. Waldemar Pacheco da Costa já teve a sua apolice n. 161.519 sorteada em 15-1-931.
2.°) O sr. Curcino Loureiro da Silva teve a sua apolice n. 142.109 sorteada em 15-7-931.
3.°) O sr. Domingos Romulo da Silva Campos teve a sua apolice n. 108.449 sorteada em 15 - 10 - 1928.
4.°) O sr. Cecil Frank Gould já teve a sua apolice n. 121.248 sorteada em 15-10-1926.
5.°) O sr. Ernesto Blanz já teve a sua apolice n. 170.837 sorteada em 15-1-935.
6.°) O sr. dr. Carlos Jorge Rohr. já teve a sua apolice n. 116.724 sorteada em 15-7-1926; a de n. acima egualmente sorteada em 15-4-929; e a de 116.724 sorteada em 15-7-932.
7.°) O sr. Jorge Wazem Achiamé já teve a sua apolice n. 127.327 sorteada em 15-1-926.
8.°) O sr. Vidal Behor Sion já teve a sua apolice n. 167.812 sorteada em 15-1-929.
9.°) O sr. Alibrando Luchesi já teve a sua apolice n. 204.865 sorteada em 15-7-930.
10) A sra. d. Deolinda de Almeida Mendes já teve a mesma apolice acima sorteada em 15 - 10 - 928.
11) O sr. Caetano de Vasconcellos já teve a sua apolice n. 197.410 sorteada em 15-1-1931.

Com as 41 apolices acima sorteadas, em Rs. 5:000$000 cada uma, num total de Réis...... 205:000$000 a **EQUITATIVA DOS ESTADOS UNIDOS DO BRASIL** já sorteou 5.415 apolices e pagou Rs.: 25.674:000$000.

NA CENTRAL DO BRASIL

Foi designado para servir na 1ª Divisão da Central do Brasil, o escrevente extranumerario Hilario Avellar e Silva, que deverá satisfazêr a exigencia do artigo 7. do Decreto 20.465, de 1 de outubro de 1931.

—— Estão chamados ao Departamento do Pessoal da Central do Brasil, afim de tratarem de seus interesses, os srs. José de Oliveira Mattos, Antonio de Almeida, d. Olivia Cardoso Justo e d. Hermelinda Saraiva de Souza.

—— Foram inscriptos na Central do Brasil, como candidatos a vagas futuras, os seguintes cidadãos: Oswaldo Campos, José Lacerda Filho, Antonio Alfredo Panella, Pollux Victorino Coelho e Irineu Amaral de Oliveira.

—— Estão chamados á prova escripta de portuguez e arithmetica, do concurso de praticantes de agentes da Central do Brasil, na Escola da Locomoção, em Engenho de Dentro, no dia 23 do corrente, os seguintes extranumerarios: Bismarck da Silva, Cyro de Oliveira Soares, André Theobaldo Pinheiro da Silva, Audaz Ferreira de Oliveira, Alberto Gomes Ferreira Leite, João Francisco do Couto Reis, Paulo Mello, José Ferreira da Rocha, José Ribeiro de Oliveira e Silva Junior, Fausto Lopes Brasil, José Gomes de Almeida, Sebastião Pires Ferreira Leal, Adauto Soares Dutra, Justiniano Carlos Casa, João Evangelhista de Campos, José Faria da Rocha, José Silva Cardoso Junior, Humberto Soares da Rocha, Joel Ayres Bezerra, Mario da Rocha Araujo, Cesar Pinheiro Fernandes, Galdino da Silva Coelho e Antonio Domingos Vieira Filho.

—— O coronel Mendonça Lima, director da Central do Brasil, convidou o ministro da Viação e o prefeito do Districto Federal para assistirem a inauguração do busto do Barão de Mauá, na estação do Norte, em São Paulo, no proximo dia 21 do corrente. O busto de bronze do Barão de Mauá foi mandado fundir com a renda da estação Mauá, no anno passado, na Feira de Amostras, dinheiro esse entregue pelo prefeito Pedro Ernesto á Central do Brasil.

—— A administração da Central do Brasil inaugurou na estação de Cintra Vidal, agora aberta ao trafego, o serviço de venda de passagens, e despachos de bagagens e encommendas, expedindo nesse sentido circular a respeito.

—— A administração da Central do Brasil determinou a apprehensão do passe 760 de 2ª classe, ao portador, distribuido a um preposto da Metropolitan Vickers Electrical Export Cº. Ltd., que se acha extraviado.

Vida Operaria

SYNDICATO UNIÃO DOS OPERARIOS ESTIVADORES

Realiza-se uma assembléa geral extraordinaria na séde deste syndicato, amanhã, 19 do corrente, ás 19 horas, para discussão do regimento interno e mais assumptos de interesse social.

O concurso de latim no Collegio Pedro II, externato

Realizarão hoje, ás 14 horas, na Congregação do Collegio Pedro II, as provas didaticas do Concurso de Latim, os senhores candidatos drs. Nelson Romero e Guilherme Valente de Azevedo Ribeiro. Após esse acto os cinco candidatos inscriptos: conego Francisco Maria de Sequira, drs. David José Pérez, Ernesto de Faria Junior, Nelson Romero e Guilherme Valente Azevedo Ribeiro deverão, em sessão publica da Congregação desse Collegio, proceder á leitura das provas escriptas a que se submetteram no dia 12 do corrente.

Diario Recreativo

A ultima reunião de Directoria na "União das Escolas de Samba" e a campanha iniciada junto á Camara Municipal para a approvação da emenda Frederico Trotta em favor da subvenção de 60 contos para auxiliar o Carnaval das suas filiadas

Sob a presidencia do sr. João de Canali estiveram reunidos os directores da União das Escolas de Samba, abrindo-se a sessão ás 21 horas, perante numerosa assistencia.

Aberta a sessão o secretario passou á leitura do volumoso expediente do qual constava a remessa de um exemplar da emenda do vereador Frederico Trota, apresentada ao plenario da Camara Municipal, mandando incluir no Orçamento da Despesa para 1936 a subvenção de 60 contos de réis para auxiliar o Carnaval das escolas, filiadas á União, além de uma carta do administrador da Casa de Caboclo, sr. Umberto Miranda, explicando não se tratar da "Estação Primeira" e sim de um conjunto local aquelle que se exhibiu no palco do theatro que dirige; officios das duas directorias em litigio na escola "Prazer da Serrinha", ambos pleiteando o reconhecimento official e o programma official do Grande Espectaculo Theatral a ser levado a effeito em favor dos cofres da União, além de outros papeis de menor importancia.

NOMEADA UMA COMMISSÃO QUE VISITOU A CAMARA MUNICIPAL

Passando á ordem do dia o sr. João de Canali tratou, em vista da preferencia requerida pelo sr. Clemente Marinho, 2º procurador, do caso da "Estação Primeira".

Em vista da carta do administrador da Casa de Caboclo e do testemunho de varias pessoas que assistiram o espectaculo e verificaram que a bandeira da Escola não fôra exhibida no palco o sr. presidente deliberou deixar de punir a directoria do festejado club da Mangueira.

Para defender os interesses da União junto á commissão de Finanças da Camara Municipal foi resolvido a redacção de varios officios, um á Associação Brasileira de Imprensa, outro ao vereador capitão Frederico Trota e outro, ainda, ao vereador, Adalto Reis, presidente da Commissão de Finanças, conforme as suggestões do chronista Arlindo Cardoso (K. Rapeta) do DIARIO CARIOCA e presidente do Centro Carioca dos Chronistas Carnavalescos. Deliberou, ainda o sr. João de Canali nomear uma grande commissão para pleitear junto á Camara Municipal a approvação da emenda Frederico Trotta, tendo essa commissão visitado ante-hontem o presidente da Commissão de Finanças, sr. Adalto Reis, a quem confiou a defesa dos interesses da grande massa de foliões, sendo na mesma occasião recebida pela autor da emenda.

Ambos procuraram se interessar pela discussão, em plenario, do justo pedido da gente do samba.

O PROGRAMMA DO ESPECTACULO MONSTRO, DA UNIÃO DAS ESCOLAS DE SAMBA

Sob o alto patrocinio do escriptor theatral João Canali, presidente da União das Escolas de Samba está sendo elaborado o programma do monstruoso espectaculo de Arte Regional, a ser apresentado ao publico no proximo mez de novembro e no qual tomarão parte elementos seleccionados das 25 escolas filiadas, em numeros typicos do nosso authentico "folk-lore".

Para se ter uma pallida idéa do genero absolutamente original desse espectaculo basta transcrever aqui alguns dos principaes numeros já seleccionados. Eil-os: 1ª parte — "Como nasceu o samba" (prologo) Symphonia musical de uma Festa Religiosa na Angola portugueza em 1528. Batuque do ritual, depois preludios do samba. Uma scena das senzallas em 1888, (batuque original de Manoel Queiróz). Final do prologo: O "13 de Maio", (samba épico de Getulio Marinho) com grande massa coral.

2ª PARTE — A EVOLUÇÃO DO SAMBA

Epoca actual. O samba no Carnaval Carioca e nos salões do Rio de Janeiro. (Homenagem posthuma á J. B. Silva — Sinhô e á Hilario Jovino Pereira.

Desfile da primeira escola. Segue se "Uma revivescencia da côrte de Luiz XV ou civilização do samba moderno". O samba brasileiro e a Nossa Bandeira. Ballados e evoluções. Gente do Morro — Getulio e o seu conjunto mixto em desafios, tomando parte Paulo da Portella, Antenor Gargalhada, Zé Conforme e outros "tiradores" de grande fama nos reductos do samba. Apotheose: Grande massa coral em as melodias mais lindas do mundo cantadas por um orpheão em 3 vozes, com o concurso de 3.000 pessoas de todas as escolas.

JA' TIVERAM INICIO OS ENSAIOS

Nas sédes das escolas "Vae como póde", "Lyra do Amor", "Mangueira", "Unidos da Tijuca", "Azul e Branco", "Paz e Amor", "Unidos do Salgueiro" "Depois eu Digo", "Prazer da Serrinha", e "Unidos do Tuyuty" já tiveram inicio os ensaios parciaes do grande espectaculo, sob as direcções dos competentes directores de harmonia, sob a direcção geral de Getulio Marinho e Paulo da Portella.

O PRIMEIRA GRANDE CONCURSO DE SAMBA PARA O PROXIMO CARNAVAL

Organizado pela direcção artistica do Eldorado Dansa, sob o patrocinio da União das Escolas de Samba estão abertas as inscripções para o primeiro grande concurso de musica carnavalescas para o proximo Carnaval, cujo regulamento é o que se segue.

1º — Os autores deverão entregar á gerencia do Eldorado-Dancing suas composições, que immediatamente serão enviadas ao chefe da orchestra para o respectivo ensaio;

2º — Qualquer peça que fôr executada fóra do "Eldorado", antes do concurso, será desclassificada incontinenti;

3º — A apresentação ao publico será ás terças, quintas, e sabbados, das 23 ás 2 horas da madrugada, podendo o autor comparecer á séde de "Eldorado" para dirigir o ensaio e a boa marcha na execução de sua peça;

4º — A direcção do "Eldorado" nomeará uma commissão, composta de tres juizes, sendo 2 musicos e 1. jornalista, para fazer a classificação das melhores musicas;

5º — Os sambas premiados serão registados na Sociedade de Autores Theatraes, para segurança dos respectivos direitos autoraes;

6º — O concurso será procedido no perido de 30 dias.

7º — Serão instituidos quatro premios, para os sambas classificados até o 4º logar. Estes premios serão offertados aos compositores brasileiros na seguinte ordem: 1º logar — Companhia Hanseatica; 2º, 3º e 4º logares — Companhias Aguas Lambary, Cabelleireiro Briar e "Eldorado-Dancing", respectivamente.

O

Theatro - Escola

(Direcção - Geral de RENATO VIANNA)

no

Theatro João Caetano

HOJE — A's 21 hs.

a vigorosa peça do Professor J. P. PORTO CARRERO

"E' ASSIM QUE ELLES AMAM..."

(improprio para menores)

AMANHÃ — ás 21 horas e DOMINGO em VESPERAL ás 15 horas e á noite

"E' ASSIM QUE ELLES AMAM..."

Numero de outubro de "El Cine Rie"

Está bonito e certamente seus fans gostarão do numero de outubro de "El Cine Rio", cujas secções foram reforçadas com notas e gravuras recentes de Hollywood. Nos pontos

Secção Economica do DIARIO CARIOCA
Direcção, F. J. TEIXEIRA LEITE

Diario Economico

OS AGENTES E OS TECHNICOS DA LIGHT

Na conferencia que o sr. Ary Lobo leu na ultima reunião do Conselho Director do Club de Engenharia foi lançada como nota de sensação uma carta escripta pelo sr. A. W. K. Billings, director da Light por solicitação do engenheiro Henrique de Novaes, funccionario a quem a empresa canadense deve a solução favoravel as suas pretensões no caso do aproveitamento das aguas de Ribeirão das Lages.

O sr. Lobo fixa de maneira nitida e perfeita a intervenção do engenheiro Henrique de Novaes advogando os interesses da Light. Vamos transcrever sem maiores commentarios os topicos em que o sr. Lobo clareia as iniciativas do activo technico:

"Vamos iniciar então nossa critica bem intencionada ao parecer da Ajudancia Technica da Superintendencia da Electrificação da Estrada de Ferro Central do Brasil. Esse parecer, **que nos veiu parar ás mãos por nimia gentileza do dr. Henrique de Novaes**..."

E, mais adeante:

"Assim temos a honra de trazer ao conhecimento do Club de Engenharia uma **carta dirigida ao dr. Henrique de Novaes** pelo grande engenheiro A. Billings."

Eis a carta:

"Illmo. sr. dr. Henrique Novaes. — **Em resposta á sua pergunta** sobre as razões que levaram nossas companhias a rejeitar, varias vezes, no passado, os direitos sobre as aguas, etc., etc."

Fixada a attitude do sr. Henrique de Novaes, funccionario do Ministerio da Educação em defesa não do Thesouro que lhe paga os vencimentos, mas em beneficio da Light a quem está preso por laços talvez inconfessaveis, vamos examinar a carta do celebre engenheiro canadense.

Antes de mais nada queremos deixar exarada nossa estranheza deante do facto de ter sido permittida a leitura no recinto do Club de Engenharia de uma carta de um aventureiro alienigena, contendo insinuações maldosas contra a honra de tres brasileiros illustres, todos tres engenheiros dignos da estima e do respeito da sua classe.

O miseravel canadense tenta infamar os srs. Assis Ribeiro, Guilherme e Oscar Weinchenck dizendo que a cachoeira do Salto que fôra offerecida á Light por 200 contos tinha sido posteriormente adquirida pela Central do Brasil por seiscentos contos.

A imbecilidade da asertiva leva a palma á safadeza que a ditou. Trazendo a debate, **a pedido do sr. Henrique de Novaes**, o caso da construcção da usina do Salto, o sr. Billings não se limitou á infame assacadilha contra aquelles tres illustres brasileiros. Atirou-se numa série de considerações fantasistas que vamos passar a examinar:

— A simples recusa da Light de comprar uma cachoeira, dando preferencia a outras, não prova a falta de serventia da primeira, mas demonstra apenas que ella de momento não satisfazia os interesses da compradora. Além disso os motivos allegados pelo "notavel" sr. Bilings contra o aproveitamento da cachoeira são de uma estultice a toda prova. Se não vejamos: O bravo canadense com uns ares doutoraes profundamente idiotas declara que o rio Parahyba carrega, no tempo da descarga maxima, detrictos. O proficientissimo sr. Billings ignora, porém, que a moderna technica resolve sem maiores difficuldades o problema.

As obras principaes de defesa previstas na usina do Salto são as seguintes:

a) obras de defesa usuaes á montante da bacia de accumulação.

b) Grandes comportas de fundo, construidas em nivel inferior ás bocas de entrada das turbinas, comportas estas que têm por objectivo principal limpar o fundo da bacia e, especialmente, garantir a entrada de aguas limpas aos canaes das turbinas. Os canaes das comportas do fundo esgotam as aguas com tal velocidade que arrastam, de grande distancia, areias, cascalhos, pedras roliças, etc., cuja entrada na bacia já é impedida pelas obras de protecção ao lado montante da mesma. Tanto as bocas de entrada dos canaes das turbinas como as comportas de fundo estão ainda protegidas por apparelhagem apropriada, cuja limpeza é automatica.

As comportas do fundo são duplas, uma na entrada e outra na saida do canal e de construcção perfeita, tendo a sua propria entrada protegida por grades de ferro.

Tambem foram previstas comportas de emergencia, visto o volume das aguas nas descargas maximas ser de 1.800 ou, redondamente, 2.000 metros cubicos, baseando-se todos os calculos hydraulicos juntos á proposta da concurrencia num volume de 4.000 metros cubicos.

Portanto, teremos um factor de segurança de 100% ou, com outras palavras, a metade de todas as comportas poderá ser considerada como comportas de emergencia.

Desta forma temos as 10 comportas dos canaes de contorno, cada uma de 7,50 mts. de largura e 7,50 mts. de altura, cujas soleiras, portanto, ficarão a 7,50 mts. abaixo do nivel das aguas accumuladas. Essas 10 comportas, abertas todas ou em parte, no tempo da descarga maxima, deixarão passar as aguas da enchente com uma velocidade de seis metros, servindo, assim, tambem, ao transporte de detrictos em suspensão. Portanto, pelas providencias assim tomadas, não ha receio nenhum que os detrictos sejam retidos e accumulados no reservatorio, nem tão pouco que haja falta de escoamento para as maiores cheias do rio.

Logar da construcção. — As bases do projecto da usina do Salto são justamente aquellas que o sr. Billings aconselha, isto é, abandonou-se como logar da construcção a garganta estreita, passando a barragem mais para o lado juzante, onde a mesma, incluindo os canaes de contorno, tem na crista um comprimento de 200 metros, mais ou menos e é, justamente, o logar onde, pelas sondagens, foi encontrada rocha massiça ,asentando-se todas as fundações da barragem na mesma.

Typo de construcção — O sr. Billings condemna a construcção de uma barragem de arcos multiplos de concreto armado no logar escolhido, sem dar as razões para isso. E' justamente o contrario; este systema universalmente adoptado póde ser empregado em muitos logares onde uma barragem de gravidade não puder ser executada.

Materiaes — Quanto ao emprego de materiaes, dosagem dos concretos, qualidade dos materiaes, resistencia dos mesmos, etc., é previsto só empregar materiaes de primeira qualidade e processos de execução dos mais modernos que a technica aconselha, e que não constituem segredo.

Descarga maxima — Diz o sr. Billings que, como factor de segurança, foram calculados para 4.000 metros cubicos de descarga apenas 70 a mais ou um volume com o total de 4.070 metros cubicos por segundo, quando é justamente, e como acima já temos explicado, que a descarga maxima do rio Parahyba não passa de 2.000 metros cubicos, verificando-se, então, pelos calculos exactos, que as comportas, sem levar em conta as aguas que as turbinas gastam, poderão transportar 4.070 metros cubicos por segundo.

*

Do exposto verifica-se a que reduz a carta do sr. Bilings, **escripta em resposta a uma innocente pergunta do engenheiro Henrique de Novaes**.

E' preciso não esquecer que foi o mesmo engenheiro que num requinte de gentileza forneceu a supradita carta ao sr. Ary Lobo, defensor intransigente dos interesses da Light e perito da empresa canadense em varias questões judiciaes.

*

Tem a palavra o engenheiro Henrique de Novaes. Deixe a penumbra e venha corajosamente defender os seus amigos da Rua Larga...

Ou preferirá talvez silenciar como o sr. Salles Filho?

Moscoso Castro & C. Ltd.
CASA BANCARIA
DEPOSITOS, EMPRESTIMOS E DESCONTOS, A'S MELHORES TAXAS
RUA DA ALFANDEGA, 51
TEL. 23-3937 — RIO DE JANEIRO

Abatimento nos Fretes dos Despachos das Cooperativas

Communica-nos o Departamento de Assistencia ao Cooperativismo de São Paulo:

"O sr. dr. Armando de Salles Oliveira, governador do Estado, assignou na pasta da Viação o decreto n. 7.417, de 11 do corrente, ratificando uma resolução do Tribunal de Tarifas, e pelo qual é concedido o abatimento de 10 % nos fretes dos despachos e para as cooperativas agricolas, em todas as estradas de ferro existentes no Estado.

A concessão, que fôra suggerida pelo Departamento de Assistencia ao Cooperativismo, cujo director produziu perante o Tribunal de Tarifas a defesa oral do seu ponto de vista, refere-se ás sociedades cooperativas já organizadas ou que se organizarem dentro de dois annos, que estiverem submettidas ao contrôle do Departamento de Assistencia ao Cooperativismo e que, mediante contrato, cujo cumprimento será tambem fiscalizado pelo mesmo Departamento, se compromettam a só fazer seus despachos por estrada de ferro".

* * *

A Remodelação do Governo Americano

PARIS, 17 (Havas) — O correspondente da Agencia Economica e Financeira em Nova York diz saber que o presidente Roosevelt, estaria examinando a possibilidade de proceder a uma completa remodelação do ministerio norte-americano, afim de nomear para os cargos mais importantes os cidadãos mais qulificados em assumptos economicos. O mesmo correspondente adeanta que o sr. Kennedy, ex-presidente da "Securities Exchange Commission", substituiria o sr. Mogenthau Junior no Departamento do Thesouro. O sr. Mogenthau Junior, por sua vez, seria nomeado embaixador em Paris, afim de secundar a politica monetaria dos Estados Unidos, que culminaria com a estabilização. As bases de tal accôrdo teriam sido examinadas durante as conversações officiosas do actual secretario do Thesouro norte-americano nesta capital.

* * *

O mercado de Berlim

BERLIM, 17 (A. B.) — Vigoraram, hontem, as seguintes cotações do marco, sem garantias: 40.25 sobre Nova York; 610.5 sobre Paris; 59.37 sobre Amsterdam e 12.19 sobre Londres. Em Paris, a libra esterlina foi cotada a 74.45, e o dollar a 15.17.

* * *

A taxa alfandegaria para tecidos destinados a moveis-velludo

O presidente da Liga do Commercio do Rio de Janeiro enviou ao ministro da Fazenda o seguinte officio:

"Tenho a honra de trazer ao conhecimento de v. ex. o seguinte facto, que estamos certos merecerá sua attenção:

O tecido para moveis-velludo, cuja amostra annexamos a este, vem ha muito tempo sendo taxado a 26$ por kilo, como pertencente á classe 14, n. 477, — "belbutes, belbutinas, bombasinas, pellucias, "velludos" e semelhantes".

Ultimamente, porém, a Alfandega entendeu de considerar o mesmo como sendo tecido de algodão tinto não especificado, lavrado, sujeito, portanto, á taxa de 31$200 por kilo.

A commissão de tarifas, chamada a pronunciar-se, considerou o tecido, por 3 votos contra dois, como da classe 14, n. 477. Mas acontece que o sr. inspector da Alfandega se decidiu pela minoria da commissão, o que vem prejudicar sobremaneira os importadores do mesmo tecido.

Certos de que v. ex. tomará o caso na devida consideração e confiando no seu elevado espirito de justiça, valho-me do ensejo para render-lhe as homenagens do meu subido apreço. Attenciosos cumprimentos".

* * *

A Côrte Suprema Mantem o Acto Que Encampou a Este Brasileira

A Côrte Suprema acaba de julgar o recurso da Este Brasileira. Resolveu o Tribunal, acompanhando unanimemente o voto do relator, ministro Carvalho Mourão, reformar o despacho do juiz seccional da Bahia que concedeu á empresa exploradora da Rêde Bahiana manutenção de posse contra o acto do ministro Marques dos Reis, que havia procedido á accupação da Estrada.

Fica, assim, mantido o acto do governo, em virtude do qual o Ministerio da Viação assume a administração da referida rêde ferroviaria, de accôrdo, aliás, com o decreto do Governo Provisorio, que rescindiu o contrato com a empresa franceza que explorava o proprio nacional.

* * *

Relações de Dois Terços

O Departamento Nacional do Trabalho está recebendo as relações nominaes dos empregados de companhias e firmas commerciaes e industriaes de accôrdo com o art. 32, do Decreto n. 20.291, de 12 de agosto de 1931 (Nacionalização do Trabalho, Lei dos 2/3).

Os commerciantes e industriaes, que não cumprirem aquelle dispositivo legal até 31 de outubro corrente, ficarão passiveis de multas de um a dez contos de réis.

A entrega das relações deverá ser feita directamente na Inspectoria do Trabalho, á rua do Senado n. 233, 1º andar, independentemente de requerimentos e de sellagem dos papeis.

* * *

"Bureau" de Informações e Reclamações

O director geral do Departamento Nacional do Trabalho baixou uma portaria criando, annexo á 3ª Secção do mesmo Departamento, um "bureau" de informações e reclamações, que prestará aos interessados todos os informes sobre a legislação social em vigor e sobre a marcha de processos, bem como attenderá ás reclamações sobre assumptos da competencia do Departamento.

Juros do Emprestimo da Prefeitura

Na 4ª Secção da Directoria da Despesa da Prefeitura do Districto Federal, serão recebidos, nos dias abaixo indicados, das 11 1/2 ás 12 horas, os "coupons" de n. 43, do emprestimo de 20.000:000$, decreto n. 955, de 1914, e as cautelas do emprestimo de 16.324:800$, decreto n. 1.999, de 1924, "coupon" n. 23, para pagamento dos juros do segundo semestre do corrente exercicio, observando-se rigorosamente á seguinte ordem de chamada: Emprestimo de 20.000:000$, decreto n. 955, de 1914, "coupon" n. 43. Dia 19: Apolices de ns. 50.001 a 100.000. Dia 21: Destinado aos Bancos e Companhias. Emprestimo de 16.324:800$, decreto n. 1.999, de 1924, "coupon" n. 23. Dia 28: Cautelas de ns. 801 em deante. Os "coupons" deverão ser inscriptos nas respectivas guias em ordem crescente de numeração. Não serão attendidas as guias apresentadas fóra do dia proprio. Durante os dias acima indicados não serão recebidas guias de outros emprestimos.

* * *

TITULOS

O mercado de titulos, trabalhou, hontem, pouco movimentado, cujos negocios careceram de importancia e assim funccionaram fracos a maior parte dos papeis, em evidencia.

As apolices da União, continuaram mal collocadas e com os preços em baixa, tendo ficado as municipaes sem alteração, bem assim como as obrigações do Thesouro Nacional.

As de Minas 9 %, se revelaram firmes e em alta. Os outros papeis, em actividade, pouco interesse despertaram, aliás como se vê a seguir.

Negocios realizados na Bolsa de hontem:

		Offertas V.	Offertas C.
1 Uniformizada . .	760$	—	755$
5 Divs. Emis., nom.	740$	734$	
2 idem, idem, nom.	730$		
10 idem, idem, nom.	736$		
182 Div.s Emis., port.	740$	735$	
30 idem, idem, port.	742$		
12 idem, idem, port.	743$		
73 Reaj., c/3, sem.	720$	725$	
98 idem, c/3, sem.	730$		
Ogrigs. do Th., 1921 10:000$000. . . .	980$	990$	—
16 idem, 1930, 500$.	500$		
4 idem, idem, 1930.	1:005$	1:005$	1:002$
40 idem, idem, 1932.	1:003$	1:003$	1:000$
119 idem, idem, 1932.	1:005$		
15 Munic., 7 %, port. D. 1535.	165$5	167$	166$
60 idem, 7 %, port., D. 1535.	166$		
2 idem, 8 %, port., D. 1933. . . .	167$	188$5	187$
1 idem, 8 %, port., D. 1933. . . .	188$		
74 idem, 8 %, port., D. 1933. . . .	187$5		
10 Munic., 1904, port.	422$		
91 idem, 1906, port.	146$	—	146$
50 idem, 1914, port.	146$	146$	145$
150 idem, 1920, port.	144$	145$	—
3 idem, 1931, port.	180$	174$	173$
232 Est. Minas, 200$, 1934.	174$5	175$	174$
23 idem, idem, 200$, 1934.	175$		
54 Obrigs. Minas.. .	932$	934$	932$
10 idem, idem, 1934	933$		
5 Est. do Rio, 4 %,	102$	—	103$
49 idem, 6%, nom..	330$		
5 idem, idem, 4 %.	106$		
51 B. Horizonte, 7 %.	690$		
100 idem, idem, 7 %.	693$		
30 Est. do Rio, 500$, 8 %, port. . . .	370$		
52 Tratado da Bolivia.	500$		
3 Docas de Santos, nom.	222$	225$	223$
80 idem, idem, nom.	223$		
100 Debent. Fluminense F. C. . . .	70$		

Titulos sem negocios realizados:

		Offertas V.	Offertas C.
50 Antarctica Paulista.	189$	191$	190$
100 idem, idem. . . .	190$		
50 America Fabril.	208$	208$	—
11 Nova America, ex/j.	1:020$		
Titulos sem negocio:			
Obrigs. Ferroviarias, 1ª E.		—	993$
Idem, idem, 2ª E. .		—	—
Idem, idem, 3ª E. . .		—	—
Munic., £ 20, port.		—	420$
Banco do Brasil . .		382$	379$
Banco dos Funccionarios.		—	50$
São Jeronymo. . .		104$	101$
Docas de Santos, port.		—	232$
Docas de Santos, debentures. . . .		185$	184$
Vendas por alvará:			
216 Divs. Emis., port.	740$		
30:000$, Obrigs. Thesouro, 1921. . .	980$		
9 Deb. da Brahma.	1:058$		
14 Est. do Rio, 4 %.	104$5		
136 Docas de Santos, port..	234$5		

* * *

Instituto dos Commerciarios

O Departamento do Districto Federal do Instituto dos Commerciarios encarece dos empregadores toda a bôa vontade e diligencia para que a relação das inscripções a seu cargo seja sempre acompanhada das inscripções dos respectivos empregados — inscripção de associados — documento indispensavel ao goso de todos os beneficios que o Instituto concede. Tem tanto mais opportunidade este appello quanto só póde acarretar prejuizos e demora da inscripção de associados ás partes interessadas e ao proprio serviço do Instituto.

* * *

Credito de 101.958:632$

O presidente da Republica acaba de assignar, por proposta do ministro da Fazenda, decreto abrindo o credito especial de 101.958:632$, para attender ao pagamento de abono pecuniario aos militares, a partir de 1º de julho do corrente anno.

* * *

A Industria Allemã de Machinas

BERLIM, 16 (A. B.) — Conforme as estatisticas fornecidas pelo Grupo Economico da Industria Allemã de Machinas, as encommendas provenientes do mercado interior da Allemanha mantiveram-se mais ou menos no mesmo nivel durante o mez de julho do anno corrente. Nesse mesmo mez, as encommendas do exterior proseguiram em augmento. Por isso mesmo o numero dos empregados nessa industria poude ser augmentado, augmentando tambem a capacidade das fabricas. Relativamente aos pedidos do exterior, verificou-se o augmento das encommendas de machinas especiaes para trabalhar madeiras, guindastes, fabrico de papel, para generos alimenticios e para a industria textil. Esse movimento, ao que se espera, ainda se accentuará até o fim do anno.

* * *

A Taxa de Descontos do Banco Neerlandez

AMSTERDAM, 16 (Havas) — A taxa de descontos do Banco Neerlandez foi reduzida de 6 a 5%.

* * *

O Preço do Ouro

O Banco do Brasil comprava a gramma de ouro fino, hontem ao preço de 19$700.

* * *

BOLETIM DIARIO DE INFORMAÇÕES ECONOMICAS

(Communicado do Escriptorio de Informações do Departamento Nacional da Industria e Commercio:)

A EXCELLENCIA DAS MADEIRAS PARAENSES

A Ford Motor Comp. de Dearborn, Michigan, nos Estados Unidos, fez recentemente experiencias, nos seus laboratorios, em madeiras do Pará, ficando demonstrada a superioridade de varias das especies de madeiras nacionaes sobre as de origem americana. As experiencias foram feitas por compressão das pontas da madeira e realizadas em duas amostras, conforme a nacionalidade, tendo algumas das especies brasileiras, resistido ao dobro da pressão supportada pelas similares americanas. Damos a seguir o resultado comparado das experiencias feitas:

Amostra — A	Mad. bras.	Mad. am.
Abio Branco	49.500	21.500
Andiroba..	31.000	27.400
Massaranduba.	41.000	59.200
Páo d'Arco..	59.000	45.500
Angelim	43.000	35.600
Muiracoatiara..	41.500	30.600
Cidorana	21.000	43.500
Sucupira	37.700	35.400
Amargosa	28.600	30.400
Cedro	29.500	45.500
Castanheira	42.700	42.300
Jutahy	54.000	49.900
Tatajuba	60.000	30.400
Amostra — B	**Mad. bras.**	**Mad. am.**
Abio Branco	46.000	22.100
Andiroba	25.300	26.200
Massaranduba.	44.000	59.100
Páo d'Arco..	52.000	44.100
Angelim..	44.000	35.500
Muiracoatiara..	41.000	30.000
Cedorana	21.300	43.700
Jatahy	60.000	49.800
Tatajuba	60.000	28.000

A pressão maxima registada é de 60.000 libras e della ultrapassaram o Jutahy e a Tatajuba, nas duas experiencias das amostras A e B.

EXPORTAÇÃO BRASILEIRA DE JANEIRO A AGOSTO

Comparando-se as cifras relativas á exportação do Brasil, nos oito primeiros mezes deste anno, com as do mesmo periodo de 1934, verificar-se-á que de janeiro a agosto de 1935, augmentaram, em peso, as sahidas de todas mercadorias nacionaes para o estrangeiro, exceptuando-se somente as que se referem a **pelles, xarque, cacáu e herva matte**. Quanto ao valor, em contos de réis, somente o café e o matte apresentaram menor cifra. Em libras esterlinas, porem, verificaram-se diminuições nos valores das exportações de carnes **congeladas, couros, pelles, borracha, cacáu, café, cera de carnaúba, laranjas, fumo e matte**. Tomando-se porem, as exportações por classes, constata-se que na de Animaes e seus productos, o paiz exportou, nos oito mezes referidos deste anno, em relação ao mesmo periodo de 1934, mais 35.856 toneladas; na de Mineraes e seus productos, mais 38.150 toneladas; e na de Vegetaes e seus productos, mais 339.355 toneladas. Em contos de réis, esses augmentos distribuiram-se assim: na Classe Animaes e seus productos, mais 90.623 contos; na de Mineraes e seus productos, mais 4.780 contos; na de Vegetaes e seus productos, mais 349:586 contos. Em mil libras: na Clas-

Opportunidade !...

Importante Companhia offerece excellente logar a pessoas de ambos os sexos que queiram ganhar dinheiro honradamente. Exigem-se referencias e dá-se preferencia ás que tiverem relações em repartições do Governo e colonias estrangeiras. — Procurar o sr. Pinheiro, á rua do Riachuelo 130, loja, das 8 ás 12, loja.

se Animaes e seus productos, mais 419.000 libras; na de Mineraes e seus productos, mais 34.000 libras; e na de Vegetaes e seus productos, menos 782.000 libras. Em toda a exportação registrou-se, na tonelagem, um augmento de 413.371 toneladas; no valor, um accrescimo de 445.109 contos; e, em libras, um decrescimo de 320.000 esterlinos. Por mercadorias esses augmentos distribuiram-se assim, nos oito mezes de 1935:

Em toneladas

	Mais
Banha	7.478
Carne em conserva	5.091
Carne congelada	5.915
Couros	1.585
Lã	2.575
Sebo	12.790
Manganez	20.314
Algodão em rama	32.439
Arroz	36.976
Assucar	36.746
Borracha	452
Café (sacas)	36.824
Cera de carnaúba	320
Farelos	41.126
Farinha de mandióca	6.946
Bananas (cachos)	1.364.778
Castanhas descascadas	1.581
Laranjas (caixas)	139.494
Frutas de mesa	1.602
Baga de mamona	8.103
Caroço de algodão	51.842
Castanha com casca	2.134
Côco babassú	4.654
Frutas para oleo	581
Fumo	378
Madeiras	24.704
Milho	20.230
Tortas	28.913

Nos oito mezes, exportamos menos, do que no mesmo periodo de 1934, 264 toneladas de pelles, 38 toneladas de xarque; 2.242 toneladas de cacáu; 4.448 toneladas de matte. Esses algarismos assignalam uma phase de grande actividade economica no paiz. O Departamento através do Delegado Commercial na Europa e por intermedio dos Escriptorio de Informações e Propaganda que está criando nos principaes centros commerciaes do mundo, acompanha attento o desenvolvimento actual da politica economica internacional e espera situação mais favoravel á sahida de muitos dos nossos productos.

O ASSUCAR NO PARA'

De 1932 a 1934, o Estado do Pará produziu as seguintes quantidades de assucar, por Municipios:

1932

Municipios	
Abaeté	1.026.300
Igarapé Miry	685.520
Afuá	239.370
Breves	155.980
Belém	73.260
Outros	20.368
Total	2.201.063

Abaeté	1.475.505
Igarapé Miry	282.435
Afuá	214.375
Gurupá	171.050
Breves	104.340
Outros	44.501
Total	2.292.206

1934

Abaeté	1.109.055
Afuá	463.327
Igarape Miry	448.700
Breves	238.480
Muaná	106.835
Outros	69.560
Total	2.435.957

PELOS ESTADOS

JOINVILLE, 15 (E. I.) — O Presidente do Instituto do Matte telegraphou ao Departamento communicando-lhe que já se entendera com o Governo do Estado sobre a remessa dos mostruarios dos diversos typos de matte catharinense, solicitados para exposição nos Escriptorios de Informação e Propaganda do Brasil que estão sendo criados na Europa e America. O mesmo Instituto está em entendimentos com o Instituto do Matte do Paraná para uniformizar a acção das duas entidades, no sentido de uma propaganda mais ampla, mais efficaz e permanente, de modo que os interesses de todos os productores de matte do Sul do paiz, encontrem nos Escriptorios os meios de que tanto carecem para desenvolvimento dos seus negocios. Nesta cidade a noticia da criação desses estabelecimentos causou muito boa impressão e espera-se que ellas venham a realizar um desejo de ha muito alimentado pelos productores da preciosa herva o de uma propaganda intensa e extensa do consumo do matte no exterior.

MACEIO, 15 (E. I.) — Movimento commercial do dia 12: entradas do Norte, tecidos brutos, 23 fardos; entradas, do Sul tecidos 146 fardos; toalhas, 12 fardos; côco ralado, 32 caixas; assucar, 1.500 sacos; leite de côco, 10 caixas; entradas do exterior, bacalhau, 615 1|2 barricas; farinha de trigo, 200 sacos; kerozene, 2.000 caixas; sahidas para o Sul, côcos, 225 sacos; assucar, 1.500 sacos.

CUYABA', 15 (E. I.) — Pelo porto de Guajará Mirim foram exportados no dia 3 do corrente, 282 kilos de couros vaccuns no valor de 451$200; 1.458 kilos de feijão no valor de 1.166$400; pelo porto de Presidente Epitacio, no dia 6, bois 13, no valor de 910$; vaccas, 8, no valor de 56$; por Corumbá, no dia 10 do corrente, 1.091 couros vaccuns seccos no valor de 31:084$; 70 couros vaccuns seccos de bezerros no valor de 718$; 80 couros seccos, refugos, no valor de 1:404$.

CURITYBA, 15 (E. I.) — Não houve alteração nos preços.

Informações Financeiras e Commerciaes

CAMBIO

LIBRA — 57$907

Hontem, o mercado monetario esteve funccionando calmo e com regulares negocios em cobranças. Nesse serviço, o Banco do Brasil operava officialmente á 57$907, por libra e fazia acquisições de coberturas á assim fechou.

FOI A SSEGUINTE A TABELLA OFFICIAL DO BANCO DO BRASIL

A 90 d|v: Londres 57$907. A vista: Londres 58$071; Nova York, 11$870; Paris $780; Suissa 3$865; Allemanha, 4$770; Italia $965; Portugal $530; Hespanha 1$620; Belgica, ouro, . . 2$005; Buenos Aires, papel . . 3$430; Montevidéo, 5$350 e Hollanda 8$000.

Cabogramma: Londres 58$181.

AS TAXAS DE COMPRAS DE COBERTURAS FORAM AS SEGUINTES

A 90 d|v: Londres 57$070 e N. York, 11$590.

A vista: Londres 57$270; N. York, 11$670; Paris $765; Italia $945; Allemanha, 4$590; Portugal, $520; Hespanha, 1$590; Hollanda 7$870; Suissa 1$590; Belgica, ouro 1$955; Buenos Aires papel 3$300 e Montevidéo . . 5$050.

Cabogramma: Londres 57$370 e Nova York, 11$700.

OURO FINO

O Banco do Brasil comprou hontem a gramma de ouro fino na base de 1.000|1.000 em barra ou amoedado, ao preço de . . . 19$700.

CAMBIO LIVRE

Libra 87$000 — Dollar 17$700

Abriu e funccionava, hontem, o mercado de cambio livre em estado firme e os bancos forneciam letras á 86$500, por libra e á 17$620 por dollar. Esses estabelecimentos bancarios compravam respectivamente, á 85$700 e á 17$420, estado em que deixamos esse mercado na abertura, mais accessiveis e com as taxas em alta animadora.

Reabriu o mercado livre, mal collocado e fraco, cujas taxas se revelaram, menos accessiveis, tendo os bancos passado operar a 87$000 por libra, a 17$700 por dollar e a 17$700 por franco, para o bancario e a 86$200, a 17$500 e a 1$158 respectivamente para o particular.

Fechou o mercado mal collocado e fraco.

AS TAXAS DECAMBIO LIVRE FORAM AS SEGUINTES

A 90 d|v: Londres 86$400; Nova York, 17$600 e Paris 1$161.

A vista: Londres 86$500 a . . 87$000; Nova York, 17$620 a . . 17$700; Allemanha, 7$080 a . . 7$120; Paris, 1$163 a 1$168; Italia 1$163 a 1$168; Portugal . . $787 a $793; Provincias $796; Hespanha 2$440 a 2$450; Provincias 2$445; Hollanda 11$940 a . . 12$000; Belgica, ouro 2$965 a . . 2$980; papel $593; Suecia 4$470 á 4$500; Suissa 5$740 a 5$760; Slovaquia $725 a $729; Austria, 3$350 a 3$390; Rumania $185; Buenos Aires, papel 4$810 a . . 4$840; Montevidéo 7$525; Dinamarca 3$870 a 3$900; Registermark 3$730 a 3$760; Japão . . 5$090 a 5$120.

Cabogramma: Londres 86$600, Nova York 17$640 e Paris 1$165.

CAMARA SYNDICAL

Curso de cambio official e Livre

A vista: Londres 58$178 e . . 88$232; Paris $773 e 1$169; Italia, 1$465; Allemanha 7$076; Portugal $799; Belgica, ouro . . 1$980 e 2$989; papel $401 e $605, Hespanha 2$463; Suissa 3$830 e 5$812; Slovaquia $496 e $728; N. York, 11$892 e 17$863; Montevidéo, 5$350 e 6$205; Buenos Aires, papel 3$430 e 4$860; Registermark, 3$668; Austria . . 3$390; Japão 5$250; Hollanda . . 12$000; Untersstuetzungsmark, . . 5$890; Verrechnungsmark 4$656 e 5$789.

MOEDAS

Libra (papel)	88$247
Dollar (papel)	18$080
Franco (papel)	1$177
Franco-suisso	5$830
Escudo (papel)	$797
Peso-argentino (papel)	4$878
Reichsmark (papel)	5$993
Lira (papel)	1$259
Peseta (papel)	2$449
Florim (papel)	11$625

CAFE'

TYPO 7 — 11$500

O mercado do producto cafeeiro, hontem, abriu e regulava firme. O typo 7 se cotava á razão de 11$500, por dez kilos na taboa e na abertura negociaram-se 2.008 accas. As vendas da tarde foram de 2.745, num total de 4.753 saccas, contra 6.627 ditas de vespera. Fechou o mercado firme e com as cotações inalteradas, tendo sido os embarques mais animadores, do que as entradas, da vespera.

Cotações por 10 kilos

Typo 3, 13$500; typo 4, 13$000; typo 5, 12$500; typo 6, 11$800, typo 7, 11$500; typo 8, 11$000.

Pauta semanal 1$120 por kilogramma, 3$000; Imposto do Rio de Janeiro, 5$000.

Movimento Estatistico

Entradas:

Leopoldina — Minas, 3.732; E. do Rio, 14.475; total, 5.207.

Maritima — Minas, 1843; E. Rio, 340; S. Paulo, 2.008; total, 4.191.

Armaz. Regulador Fluminense, Rio, 1.318. Armaz. Regulador, Espirito Santo, 664; total 11.380; Idem anno passado, 9.517; Desde o 1º do mez . . . . . 157.705; Média, 9 856; Do 1º de julho, 1.011.328; Média, 9.271; Do 1º de julho anno passado, 869.155; Café revertido ao stock desde o 1º de julho, 5.539 accas.

Embarques:

America do Norte, 21.720; Europa, 28.383; Africa, 5.104; Asia, 2.464; Cabotagem, 315; total, 57.986. Idem anno passado, 5.493; Desde o 1º do mez . . . . . . 205.780; Do 1º de julho, ... 1.015.428; Idem anno passado 531.674; Stock, 616.045; Menos consumo local do dia 16 de outubro, 500; total, 615.545; Café retirado do mercado, 376; Existencia, 615.169; Idem anno passado, 539.155.

CAFE' A TERMO

1º Pregão

Mezes — Vendedor — Comprador — Differença

Outubro — 10$950 e 10$850 inalterado; Novembro — 11000 e 10$975, desceu $50; Dezembro — 11$200 e 11$175, subiu $25; Janeiro, 11$250 e 11$200; subiu $25; Fevereiro — 11$250 e 11$225 desceu $25; Março — 11$250 e 11$225, desceu $25.

Vendas: 2.000 e posição, estavel.

2º Pregão

Mezes — Vendedor — Comprador — Differença

Outubro — 11$000 e 10$875 subiu $25; Novembro — 11$050 e 11$025, subiu $50; Dezembro — 11$200 e 11$175, inalterado; Janeiro — 11$300 e 11$225, subiu $25; Fevereiro — 11$275 e 11$200, desceu $25; Março — 11$275 e 11$200, desceu $25.

Vendas: 1.500, estando em posição estavel.

ASSUCAR

O mercado saccarino abriu e operou, hontem, fraco e pouco movimentado. As transacções que se annotaram sobre o disponivel em apreço foram regulares, tendo os preços se apresentado inalterados. Assim fechou fraco o referido mercado.

Movimento Estatistico

Entraram, 3.300 saccas; sairam 3.000 e ficaram em stock 137.261 saccos.

Cotações por 60 kilos

Branco crystal de Campos 48$500 e 49$500; Demerara, 45$ a 46$ e Mascavos, 34$ a 35$000.

ALGODÃO

O mercado acima mencionado, hontem, abriu e regulava firme. Permanecendo sustentadas as cotações em curso e as operações annotadas, accusaram maior vulto. Fechou firme o mercado algodoeiro.

Movimento Estatistico

Entradas, 1.691; saidas, 817 tendo em stock 5.935 fardos, saccas nBto darof daf dafdafd

Cotações por 10 kilos

Seridó — Typo 3, 52$ a 53$; typo 4, 51$ a 51$500; Sertões — typo 3, 50$ a 51$; typo 5, 40$ a 48$; Ceará, typo 4, nominal, typo 5, 47$ a 48$; Mattas, typo 3, nominal; typo 5, 45$ a 46$; Paulista, typo 4, 47$; typo 5 45$000.

MALAS POSTAES

Sexta-feira — A's 17 horas (Via Panair) — Para o Norte do Brasil, até pará e Manáos, Guianas, Antilhas, America Central, Estados Unidos, Mexico e Canadá.

A's 17 horas (Via Air-France) — Para o Sul, Uruguay, Argentina, Bolivia, Chile e Perú.

Sabbado — A's 14 horas — (Via Air-France) — Para o Norte do Brasil até Natal, Africa e todos os paizes da Europa.

CEREAES

COTAÇOES SEMANAES

ARTIGOS

Preços para lotes

Arroz:		Por 60 kilos
Agulha, amarellão	62$000	64$000
Dito, esp. (brilhado)	64$000	66$000
Dito, 1ª (brilhado)	56$000	59$000
Dito, especial	58$000	60$000
Dito de 1ª	54$000	56$000
Dito de 2ª	48$000	50$000
Dito de 3ª	40$000	42$000
Japonez:		
Especial	48$000	50$000
Dito de 1ª	43$000	45$000
Dito de 2ª	38$000	40$000
Dito de 3ª	33$000	35$000
Sanga	18$000	19$000
Alfafa:		Kilo
Nacional	$420	$440
Estrangeira	$420	$440
Amendoim:		Por 25 kilos
Em casca	20$000	23$000
Alhos:		Cento
Nacionaes	6$000	8$000
Estrangeiros	12$000	14$000
Alpista:		Kilo
Nacional	1$150	1$200
Bacalhau:		Por 58 kilos
Especial	240$000	250$000
Superior	200$000	210$000
Escamado	170$000	175$000
Banha:		Caixa
De P. Alegre	200$000	220$000
De Laguna	200$000	202$000
De Itajahy	200$000	215$000
Batatas:		Kilo
Do Interior	$600	$860
Do Sul	$400	$750
Cebolas:		Caixa
Nacionaes	35$000	42$000
Estrangeiras	Não ha	
Ervilha, kilo	2$600	2$800
Farinha:		Por 50 kilos
De mandioca especial	19$000	19$500
Fina	17$500	18$000
Entre-fina	13$500	14$000
Grossa	Não ha	
Feijão:		Por 60 kilos
Preto, especial	27$000	36$000
Dito bom	22$000	24$000
Branco meudo e graudo	22$000	50$000
Manteiga, novo	78$000	80$000
Mulatinho, novo	30$000	33$000
Fradinho nacional	40$000	50$000
Grão de Bico, kilo	2$400	2$600
		Por 60 kilos
Lentilha	36$000	38$000
Linguas:		Uma
Defumadas	2$200	3$000
Lombo:		Kilo
De porco salgado (mineiro)	2$000	2$200
Dito do Sul	1$600	1$800
Herva:		
Matte, kilo	$850	$900
Manteira:		Kilo
Do Interior	5$000	5$600
Milho:		Por 60 kilos
Cattete vermelho	17$000	18$000
Mesclado	14$000	14$500
Polvilho:		
Do Norte, kilo	$500	$600
Do Sul, kilo	$400	$600
Tapioca, kilo	$600	$700
Toucinho:		
Mineiro, kilo	2$600	2$700
Paulista, kilo	2$800	2$900
Fumeiro, kilo	2$900	3$000
Xarque:		
Puras mantas:		
Nacional, kilo	2$200	2$300
Patos e mantas:		
Mineiro, kilo	1$800	2$100
Do Sul, kilo	1$900	2$200
Fubá:		Por 20 kilos
Mimoso	11$500	12$000
Entre-fino	20$500	22$500

Movimento de vapores

ESPERADOS

DA EUROPA PARA O RIO DA PRATA

Southampton e esc., "Asturias"	18
Finlandia e esc., "Atlanta"	18
Genova e esc., "Conte Grande"	21
Bordéos e esc., "Eubée"	21
Londres e esc., "Afric Star"	21
Hamburgo e esc., "Monte Pascoal"	23
Marselha e esc., "Mendoza"	23
Havre e esc., "Eubee"	24
Amsterdam e esc., "Amstelland"	28
Londres e esc., "Highland Chieftain"	28
Antuerpia e esc., "Olympier"	28
Stockholmo e esc., "Kronp. Margareta"	29
Hamburgo e esc., "Antonio Delfino"	30
Trieste e esc., "Neptunia"	31

DOS ESTADOS UNIDOS PARA O RIO DA PRATA

Nova York e esc., "Western Prince"	18
Nova York e esc., "Thode Fagelund"	19
Baltimore e esc., "The Angeles"	20
Nova Orleans e esc., "Delnorte"	22
Canadá e esc., "Emergency Aid"	23
Nova Orleans e esc., "Cabedello"	23
Nova Orleans e esc., "American Legion"	25
Nova York e esc., "Paraguayo"	29

DE CABOTAGEM

Fortaleza e esc., "Santarém"	19
Tutoya e esc., "Cubatão"	20
Laguna e esc., "Carl Hoepeck"	20
Antonina e esc., "Campeiro"	21
Manáos e esc., "Almirante Jaceguay"	26

A SAIR

PARA A EUROPA, DO RIO DA PRATA

Amsterdam e esc., "Jonna"	18
Southampton e esc., "Arlanza"	20
Marselha e esc., "Campana"	20
Hamburgo e esc., "Alchiba"	21
Londres e esc., "Highland Patriot"	22
Londres e esc., "Avila Star"	22
Liverpool e esc., "Nasmyth"	22
Hamburgo e esc., "Cap Norte"	23
Finlandia e esc., "Orient"	23
Antuerpia e esc., "Pionier"	23
Hamburgo e esc., "Cap Arcona"	24
Amsterdam e esc., "Salland"	25
Stockholmo e esc., "Pacific"	26
Londres e esc., "Rodney Star"	28
Southampton e esc., "Asturias"	29
Hamburgo e esc., "Bagé"	30
Hamburgo e esc., "M. Sarmient"	31
Havre e esc., "Formose"	31

PARA OS ESTADOS UNIDOS DO RIO DA PRATA

Nova Orleans e Japão, "Santos Maru"	19
Philadelphia e esc., "Culberson"	20
Nova York e esc., "Pan America"	24
Nova Orleans e esc., "Delmar"	26
Baltimore e esc., "West Selene"	27
Nova Orleans e esc., "Tacoma"	29
Nova York e esc., "Western Prince"	31

POR CABOTAGEM

Amarração, e esc., "Herval"	18
Porto Alegre e esc., "Taquary"	19
Belém e esc., "Pedro II"	19
São Francisco e esc., "Laguna"	19
Porto Alegre e esc., "C. Alcidio"	23
Laguna e esc., "Carl Hoepeke"	24
Belém e esc., "Campeiro"	26
Caravellas e esc., "Araguá"	26
Areia Branca e esc., "Curityba"	27
Antonina e esc., "Aratau"	30

VIII FEIRA INTERNACIONAL DE AMOSTRAS DA CIDADE DO RIO DE JANEIRO

DE 12 DE OUTUBRO A 15 DE NOVEMBRO

HOJE — Das 15 ás 24 horas — HOJE

Ricos monstruarios de productos dos principaes paizes do mundo e dos Estados brasileiros

SEMPRE NOVIDADES NO PARQUE DE DIVERSÕES — Auto-pista — Bicho de Seda — Metamorphose Humana — Grande pista aquatica com 26 lanchas automoveis.

Das 21 ás 23 horas — Concerto no coreto em frente do Pavilhão Portuguez pela

Philarmonica Portugueza do Rio de Janeiro

sob a regencia do maestro RODRIGUES PINHO

AVISO— A FEIRA DE AMOSTRAS funcciona todos os dias, excepto ás segundas-feiras, das 15 ás 24 horas

INGRESSO 1$000 REIS

Dr. AUGUSTO PAULINO FILHO

Dr. FERNANDO PAULINO

VIAS URINARIAS. Tratamento da gonorrhéa e suas complicações no homem e na mulher. Edificio Castello — Av. Nilo Peçanha, 151-9. and. Tel. 22-7207 — Diariamente de 2 ás 7

DR. BRANDINO CORRÊA

Molestias do apparelho Genito - Urinario no homem ou na mulher — OPERAÇÕES — Utero, ovarios prostata, rins, bexiga, etc. Cura rapida por processo moderno sem dôr da

GONORRHE'A

e suas complicações — Prostatites, orchites, cystites, estreitamentos etc. Diathermia Darsonvalização — Rua Republica do Perú numero 25, sob., das 7 ás 8 e das 14 ás 18 horas. Domingos e feriados das 7 ás 9 horas

VIDA MUNDANA

ANNIVERSARIOS

Fazem annos annos hoje — A sra. Maria Marques Coelho; senhoritas Yolanda Sodré, filha do sr. Feliciano Sodré, ex-presidente do Estado do Rio; Nair de Frias Villar, Margarida de Carvalho, Diva Villa Verde; o deputado Francisco Rodrigues Alves Filho; os drs. Affonso Bandeira de Almeida Portugal e Lucas Salles; o major Affonso de Carvalho, ex-interventor federal em Alagôas.

—— A data de hoje assignala a passagem do anniversario natalicio do jovem Luiz Normedes Muguet, do commercio de nossa praça. O anniversariante offerece, aos seus amigos e collegas uma festa intima.

—— Passa hoje o anniversario natalicio do jovem Octaviano da Silva Lopes, filho do commissario de policia Antonio Lopes.

— Festeja-se hoje a passagem da data natalicia da intelligente senhorinha Ilaria Merola, filha do industrial Francisco Merola.

BANQUETES

BANQUETE AO MINISTRO ODILON BRAGA

Ao almoço que será offerecido ao sr. Odilon Braga no proximo dia 20, no Automovel Club, em regosijo pelo exito obtido em sua excursão ao Rio da Prata em missão official do governo, adheriram as seguintes pessoas:

Presidente Antonio Carlos; dr. Leonardo Truda; ministros Vicente Rão; Gustavo Capanema; J. C. de Macedo Soares; Agamemnon Magalhães; Arthur de Souza Costa; general João Gomes; almirante Protogenes Guimarães e Marques dos Reis; deputados João Beraldo; Noraldino de Lima; Demetrio Xavier; Celso Machado; João Braz; Carlos Luz; Sebastião Domingues; Edmar Carvalho; Alberto Surek; Delfim Moreira; Martins Soares; Belmiro Medeiros; José Bernardino; Bueno Brandão; Francisco Rocha; Teixeira Leite; Raul Bittencourt; França Filho; Euvaldo Lodi; Horacio Laffer; Renato Barbosa; Ascanio Tubino; Augusto Corsino; Pedro Vergara; Jehovah Motta; Prado Kelly; Eliezer Moreira; Henrique Dodsworth; Generoso Ponce Filho; Clementino Lisboa; Rafael Sincora; Claro Godoy; Ermeto Silva; Lontra Costa; Francisco Fiore; Francisco de Moura; Deodato Maia; Humberto R. de Andrade; Roberto Simonsen; Dario Crespo; Armando Alves Gomes; Prisco Paraizo; Vieira Marques; Gastão Vidigal; Simões da Cunha; João Rezende Tostes; Ytrio Corrêa da Costa; Arthur Neiva; Lauro Passos; João Pereira de Lyra; Arthur Albino da Rocha e Lauro Lopes; senador Waldomiro Magalhães; deputados Augusto Vieira; Eurico Ribeiro; Anthero Botelho; Lourenço Baeta Neves; P. Matta Machado e Hugo Napoleão; Raul de Almeida Magalhães; Carlos Gomes de Oliveira; Ary Pavão; dr. Humberto Bruno; João Mauricio de Medeiros; Eduardo Claudio da Silva; Carlos Duarte; A. Lima Camara; Magarino Torres; Campos Porto; Rogerio de Camargo; Alvaro Simões Lopes; Octavio Reis; Luiz A. de Azevedo Marques; Luiz Betim Paes Leme; Fabio Luz Filho; consul Ildefonso Falcão; José Carvalho Del Vecchio; dr. Mario Telles da Silva; Luiz Gonçalves Vieira; Octavio Du Pont; Ruy Pereira Gomes; Francisco Fragoso Filho; Claudio de Lima; Arthur Moses; Agostinho da Cunha e Castro; Sylvio Prado; Romulo Joviano; Durval Garcia de Menezes; Jorge de Sá Earpe; José de Oliveira Marques; Nilo Bruzzi; Geraldo Peixoto; Jorge P. Coutinho; Taylor R. Mello; Celso Timponi; Demosthenes de Almeida; André Duarte Braga; Aurino Morales; Rafael Xavier; José Solano Carneiro da Cunha; Arthur Torres Filho; Lair Tostes; Henry da Rocha; Antonio José Alves de Souza; José Ferreira de Andrade Junior; Djalma Guimarães; Alberto Carrinho; Christovão Leite de Castro; Humberto Nabuco dos Santos; Angelo A. Murgel; Mario Poppe; Antonio Camara; Calandrine Pinheiro; Joaquim Bertino; Americo Ban; Danton Coelho; José Soares de Mattos; Mario Kroeff; Lincoln de Freitas; Paulo Rocha Gomes; Willy Strobel; Hugo Hamann; deputados Jocelino Kubitschek; Clemente Medrado; João Penido; Mario Caiado; Aureliano Leite; Silva Costa; Domingos de Rezende; Cesar Tinoco; Cardoso Mello Netto; Pereira Lima; Manoel Novaes; Xavier de Oliveira; João Carlos Machado; Odon Bezerra; Martinho do Prado; srs. Hugo Ramos; Christiano Hamann; B. M. Carvalho Bastos; João Telles da Silva Lobo; Sadock Sá e senador Nero Macedo.

Os promotores da homenagem ao ministro da Agricultura escolheram para orador o deputado Raul Bittencourt, da bancada sul-riograndense e antigo collega do sr. Odilon Braga na Assembléa Constituinte

— Já conta numerosas adhesões a homenagem que será prestada ao sr. Odilon Braga, ministro da Agricultura, no dia 20 do corrente. Constará essa homenagem de um banquete.

NASCIMENTOS

Acha-se enriquecido o lar do casal Adolpho-Helena Girordello, com o nascimento de uma interessante menina, que receberá na pia baptismal o nome de Rosy. O casal tem sido muito felicitado por pessoas de sua estima e amizade.

— Acha-se em festa o lar do sr. Bernardo Leite dos Santos e de sua exma. esposa, d. Ilva Sampaio Leite dos Santos, com o nascimento de uma galante criança, que na pia baptismal, receberá o nome de Mirian.

BAPTIZADOS

A interessante menina Anna Luiza

A Anna Luiza, a galante filhinha do dr. Leonidas de Siqueira Menezes, director Geral do Departamento de Correios e Telegraphos e de sua esposa d. Stella Olivieri de Siqueira Menezes, faz annos hoje.

Emprestando maior realce a data, o distincto casal baptisará hoje, na Matriz de N. S. de Copacabana a interessante anniversariante.

Servirão de padrinhos de Anna Luiza, o dr. Durval Olivieri, engenheiro em Ilhéos e sua filha a senhorinha Zuleika Pessôa Olivieri.

Anna Luiza será consagrada á Nossa Senhora da Conceição, por occasião da cerimonia.

COMMEMORAÇÕES

Os doutorandos da turma de 1915 commemorarão a 20 de dezembro proximo o 20° anniversario de formatura.

Os componentes da turma que queiram adherir encontrarão na Thesouraria do Syndicato Medico Brasileiro, á Avenida Rio Branco, Palacete Lafont, uma lista á sua disposição.

BODAS

Festejando a passagem do primeiro anniversario de seu consorcio matrimonial, o casal Paulo Gonçalves-Olivia Gonçalves manda celebrar amanhã sabbado, ás 9 1|2 horas, uma missa em acção de graças na Basilica de Santa Therezinha, á rua Mariz e Barros.

A tarde, no aprazivel palacete da rua Visconde de Santa Isabel n. 441, receberá o casal as pessoas de suas relações.

— Bodas de Ouro — Festejou hontem 50 annos de seu enlace, o venerando casal Aristoteles de Vasconcellos--d. Leopoldina de Vasconcellos.

Os filhos, assignalando a data tão cara aos seus progenitores, mandaram celebrar concorrida missa em acção de graças na matriz de N. S. da Conceição do Leblon, dando, á noite uma recepção na residencia do casal.

HOMENAGENS

Homenagem a Elsie Houston — Realiza-se hoje, ás 20 horas, no "Restaurant Embassy", no ultimo andar do Edificio Ceará, em Copacabana, o jantar que um grupo de intellectuaes, artistas e amigos offerecem á grande cantora Elsie Houston. Adheriram á homenagem os srs. Gilberto Freyre, Manoel Bandeira, Luiza Barreto Leite, Annibal Machado, Celso Antonio, Dante Milano, Hugo Adami, Santa Rosa, José Lins do Rego, Murillo Mendes, Jayme de Barros, Genolino Amado, Candido Portinari, Maria Portinari, sra. Arinda Houston, José Jobin, Antonio Bento, Pedro Lima, Octavio Thyrso, Alberto Araujo e Heloisa de Almeida Araujo.

FESTAS

Club Gymnastico Portuguez — A directoria deste elegante e velho Club fará realizar no proximo domingo, 20 do corrente, das 19 ás 23 horas, nos salões da Associação dos Empregados no Commercio, uma empolgante tarde dansante.

Foi contractada uma conceituada orchestra para animar as dansas; traje completo e ingresso de accordo com as prescripções regulamentares.

Está sendo organizado com muito empenho e grande carinho o tradicional baile de anniversario, que a julgar pelos preparativos promette ser de magnificencia acima de toda e qualquer espectativa.

Tijuca Tennis Club — O Departamento Social do Tijuca Tennis Club fará realizar, amanhã, dia 19, uma imponente festa dansante para encerrar a sua brilhante campanha pró-bibliotheca, do corrente anno.

Haverá sorteio de dois ricos premios entre as senhoras e cavalheiros presentes que offerecerem um livro novo ao Club.

Abrilhantará as dansas das 22 ás 2 horas, a excellente "jazz-band" de Napoleão Tavares.

—— No Club de São Christovão, realiza-se no dia 20 do corrente, uma festa dedicada aos seus associados e familias. Animará as dansas a jazz Nolasco.

—— O America F. Club, realiza no proximo domingo, 20 do corrente, das 17 1|2 ás 20 1|2 horas, um cocktail dansante abrilhantado pela jazz de Napoleão Tavares.

— **Bangu' Club** — Realiza-se amanhã neste antigo club recreativo um grandioso baile no qual se fará a coroação da senhorinha Lydia Saisse, eleita "Rainha da Primavera de Bangu'".

Essa festa que terá a presença de optimo conjunto musical tem o seu inicio marcado para ás 22 horas.

— **Light Athletico Club** — Será realizada amanhã, sabbado na séde do Light Athletico Club mais uma festa dansante, das 10 ás 4 horas, sendo de esperar o brilhantismo com que sempre corôou as suas festas.

Abrilhantará o club do sr. Edmundo Treitler uma optima jazz band.

O ingresso dos srs. socios será mediante apresentação do recibo do mez corrente.

— **Club de Regatas Guanabara** — Será amanhã, sabbado a soirée dansante que a Directoria do Club de Regatas Guanabara, offerece aos seus associados e exmas. familias.

As dansas serão iniciadas ás 22 horas, e o traje será o de passeio.

VIAJANTES

Procedente do Norte, chegou hontem, ás 14.20 horas, o hydro-avião de carreira da Panair, trazendo os seguintes passageiros para o Rio, os quaes desembarcaram no aeroporto da ponta do Calabouço: procedentes de Fortaleza, Jan Cossens; de Recife, Sebastião Maciel, dr. Moacyr Vieira Martins e sra. Diva Vieira Martins; da Bahia, senhorinha Nidia Moura e Ignacio Castello; de Victoria, Milton Soares; e de Natal, Arthur E. Scriven.

— Com destino aos portos do Sul e Rio da Prata, parte hoje, ás 6 horas da manhã, do aeroporto da Ponta do Calabouço, o hydro-avião da Panair, conduzindo os seguintes passageiros: para Santos, sra. Helen Alexander Burr e Manoel Salvador Oliveira; para Paranaguá, Haroldo Sven Sigmond; Para Porto Alegre, deputado Ascanio Tubino, dr. Paulo de Godoy e Antonio Chaves de Oliveira, e para Buenos Aires, Paul de Kuzmik.

CONVALESCENTES

Completamente restabelecida, retirou-se da Casa de Saude S. Antonio, onde submetteu-se a delicada intervenção cirurgica, praticada pelo dr. João Tolomei, a sra. Aracelli Braga, esposa do sr. Armando Pereira Braga, do nosso alto commercio.

LUTO

MISSAS

Commemorando o sexto mez do passamento do cadete-aviador Oswaldo Polonia, filho do capitão Polonia e de sua exma. esposa d. Thereza Polonia, sua familia manda rezar missa amanhã, ás 9 1|2 horas, na igreja de N. S. da Conceição e Boa Morte.

MOVEIS
EM LIQUIDAÇÃO
DORMITORIOS 350$
500$
RUA 900$
ALFANDEGA 1:500$
Nº. 111 1:800$

Dia ao D. P. E.

Estão de dia hoje, ao Departamento do Pessoal do Exercito, o sargentos Palmerio Neves de Souza e soldado Raul Alves Machado.

CONSELHOS DE BELLEZA

AS RUGAS

As rugas são mais notadas nas mulheres do que nos homens pelo facto de que no sexo fragil a pelle é mais delicada e sobretudo por serem as fibras elasticas menos resistentes. No geral as rugas são provenientes da perda de elasticidade dos musculos ou mais commumente pela influencia do tempo. E' muito facil surgirem as rugas em determinados logares do rosto, em consequencia de contracções repetidas de certos grupos musculares. Vida desregrada e pouco cuidado com o rosto produzem, tambem, o apparecimento das rugas. Na hora actual com os progressos da massotherapia e da cirurgia esthetica bem facil é a correcção das rugas. Algumas dellas sáem pela simples massagem manual, outras, pela electrica, e ha ainda o grupo das que sómente a cirurgia consegue acabar. A pratica, durante a mocidade, de massagens, retarda fatalmente o apparecimento das rugas. O tratamento systematico da pelle, quando bem orientado, produz, portanto, optimos resultados.

A DONA DE CASA

PEQUENOS CONSELHOS

Nada tão incommodo como o trabalho que dão as azeitonas, depois de aberta a lata ou o pote que as contem. Geralmente ficam rançosas. Para evital-o, ponha-se um pouco de azeite de cozinha dentro da vasilha logo depois de aberta. O azeite, mantendo-se sobre o vinagre que guarda as azeitonas, evita a entrada de ar que poderia deitar a perder a conserva.

*

Nodoas de vaselina na roupa podem ser tiradas, quando recentes, lavando-se a parte manchada com therebentina. Se as nodoas são velhas esfreguem-nas com therebentina e enrole-se a roupa manchada por espaço de uma hora. Depois appliquem-lhe a esponja com mais therebentina. Derrame-se agua quente sobre a nodoa e esta desapparecerá.

*

Dizem que o ovo é melhor quando tem doze horas depois de posto. Mas nem sempre é possivel conseguir ovos postos dentro desse prazo e ás vezes não é possivel guardal-os sem que se estraguem. Para manter os ovos sempre frescos, cubram-nos com cêra, gordura ou agua de cal e guardem-nos em pó de serra ou farinha de milho. Deixem-nos assim em um logar frio e secco. As claras dos ovos podem conservar-se por varios dias se se mantiverem num logar frio. As gemmas, porém não duram muito e quando não são utilizadas logo o melhor é batel-as e cobrir a vasilha de modo que não entre ar.

THEATRO RECREIO
COMPANHIA NACIONAL DE REVISTAS da qual faz parte
ALDA GARRIDO

HOJE — A's 20 e 22 hs. — HOJE
Festa do MEIO CENTENARIO da engraçadissima revista de
CARLOS BITTENCOURT
"NA HORA H!..."
O SUCCESSO DOS SUCCESSOS!!
ACTO VARIADO nas Duas Sessões com:
Vicente Celestino — Armando Nascimento — Benedicto Lacerda e seu Conjunto — Tatuzinho e outros
PREÇOS COMMUNS
AMANHÃ — A's 16 horas — MATINE'E DA MOCIDADE a Preços Reduzidos e
A' NOITE ás 20 e 22 horas
"NA HORA H!..."

THEATRO

JOAQUIM PIMENTEL E O CONJUNTO ARACATY, HOJE, NA CASA DO CABOCLO

Apolo Corrêa, o "moleque tamborim" que tem esplendida actuação em Luar, Palhoça e Violão"

O programma que o actor João Fernandes apresenta hoje na Casa do Caboclo é daquelles que garantem o exito de um espectaculo. Joaquim Pimentel, o rouxinol de Portugal que hoje é a voz mais querida dos nossos microphones com os seus inegualaveis guitarristas, cantará os mais lindos fados. Zumalá Tauberlink, o festejado artista de variedades que é sempre um attractivo em qualquer festa e finalmente, o Conjuncto Aracaty, o mais famoso grupo de cantores e tocadores regionaes que durante muito tempo fez parte do elenco da Casa do Caboclo. Completa o espectaculo, a esplendida peça regional "Luar, Palhoça e Violão", de Vicente Marchelli e R. Miranda, que é, como se sabe, o cartaz maximo desta temporada, no Phenix. Amanhã realiza-se mais uma "matinée" popular, a preços reduzidos ás 4.15 e domingo nas matinées, haverá uma farta distribuição de chocolates Moinho de Ouro.

O FINO PUBLICO CARIOCA VAE CONHECER, NA FESTA DE ODILON, "GAIOLA DOURADA", UM DOS MAIS LINDOS ORIGINAES FRANCEZES QUE JA' NOS FORAM MOSTRADOS!

Odilon Azevedo, o fino e querido galã que o Brasil toda admira, escolheu para a sua festa de arte um original que reune grandes virtudes de emoção que é um dos mais legitimos successos do theatro francez.

"Gaiola Dourada" — esse é o seu titulo — é uma peça de palpitante actualidade e que encerra todo um seductor romance. Suas figuras maximas serão vividas por Odilon e Dulcina que têm magistraes criações."

"Gaiola Dourada", na festa de arte de Odilon, subirá á scena em primeiras e unicas representações.

A seguir, logo no dia 25 occupará o cartaz do Rival Theatro "O Ultimo Lord" que, a pedido, será representado com o valioso concurso de Conchita de Moraes, Manoel Moraes e Edith de Moraes, para esse fim especialmente contratados.

Tem sido intensa a procura de ingressos para a linda festa de arte de Odilon que será abrilhantada ainda com um delicioso fim de festa cujo programma Odilon está preparando com carinho.

CONTINUAM COM EXITO AS REPRESENTAÇÕES DO "PAE DA VIDA"

"Pae da Vida", a fina e engraçadissima comedia de Marcel Achard traduzida por Oduvaldo Vianna ("Jean de la Lune") continua a se manter com o maior exito no cartaz do Rival Theatro.

O publico applaude, com o mais vivo enthusiasmo, Dulcina na sua magistral criação e Odilon no seu grande trabalho, tecendo-lhes os mais rasgados elogios.

Aristoteles tambem tem actuação brilhante e integram o "cast" Sarah Nobre, Norma Geraldy e Paulo Gracindo. "Pae da Vida" será representada, hoje, em vesperal e em duas "soirées" elegantes.

COISA INEDITA EM THEATRO...

DOIS ESCRIPTORES FALAM DO MERITO DO AUTOR DO "O MAGRO E O GORDO"

Luiz Iglezias, o festejado autor-empresario do Recreio que se manifestou sobre a peça de JOSE' LYRA

O theatro está vivendo agora uma phase de iniciativas animadoras e originaes. Dois escriptores dos mais festejados, directores da Companhia do Recreio enthusiasmados com a nova revista que lhes foi entregue e será representada no proximo dia 25, abordados por nós sobre o merito do autor daquella peça, fugindo aos habitos adoptados, falaram para tecer elogios ao joven escriptor José Lyra e ao seu recente trabalho.

Luiz Iglesias, escriptor consagrado varias vezes e possuidor de vasta bagagem theatral e o seu companheiro não menos victorioso Freire Junior, empolgados com o andamento que vae tendo os ensaios do "O Gordo e o Magro", deliberaram manifestar seu agrado pela nova revista que sexta-feira, 25, occupará o cartaz do tradicional theatro.

Luiz Iglesias, um dos emprezarios do elenco, julgo a peça do jornalista José Lyra em condições de fazer só uma temporada theatral.

Pelo que tenso assistido—disse o autor de "Onde estás, felicidade" — posso ter semelhantes expansões...

Freire Junior, outra personalidade de nome firmado no theatro popular manifestou-se tambem a respeito do "Gordo e o Magro".

E' um technico nesse genero de espectaculo, portanto, com qualidades sobejas para dizer algumas palavras com referencias a José Lyra. O autor de "Moreninha de Paquetá, disse:

— "Classifico o trabalho do jornalista-escriptor como sendo o futuro acontecimento que revolucionará o meio theatral. E, pilheriando: revolucionará — digo bem — mas com apoio de todo publico carioca e dos artistas...

"O Gordo e o Magro" além de Alda Garrido contará com a collaboração esplendida de Oscarito, Pedro Dias, Palmeirim Silva, Leopoldo Prata, Lou e Janot, Eva Todor, Zaira Cavalcante, Itala Fererira, e os dois novos elementos: tenor Armando Nascimento e Ary Valdez (Tatuzinho).

AS 50 REPRESENTAÇÕES DA "HORA H", HOJE, NO RECREIO

A Companhia do Recreio commemora hoje, em duas sessões, o meio centenario da revista "Na Hora H", de Carlos Bittencourt. Haverá dois esplendidos actos variados com a collaboração dos tenores Vicente Celestino e Armando Nascimento, Benedicto Lacerda, e o seu conjunto e outros elementos. Os preços dos espectaculos não serão alterados.

CAPRICHOS DA MODA

O QUE SE USA NA PRAIA

Para a praia, os "ensembles" compreendem o vestido inteiro abotoado na frente e abrindo sobre o "short" e o "soutien-gorge"; ou ainda a saia sempre abotoada na frente, o casaquinho na cintura, muito decotado sob o braço, o suspensorio e o "short". Os suspensorios são feitos em jersey de fio e de um tom mais vivo do que o conjunto; com "ensemble" branco ter-se-á um suspensorio de nuança botão-de-ouro; com uma turqueza ter-se-á um suspensorio marron, etc.

Vi um "ensemble" em piqué rosa pallido abotoando na frente com botões rectangulares de galalithe verde: o casaco abotoado e sem mangas deixava ver o "soutien-gorge", de jersey de fio do verde dos botões. A saia abotoada na frente deixava ver o "short" em jersey verde.

Fazem tambem muitos vestidos de piqué de seda branca com fichu' branco de listas encarnadas; uma jaquetinha de linho encarnado e de mangas tres-quartos protege o busto; o vestido fecha com botões e é preso no talhe por um cinto encarnado.

RADIO

HORA DO BRASIL

Em onda longa e curta de 31ms.58, frequencia de 9.501 kc. Supplemento musical organizado pelo Departamento de Propaganda. 1) O Dia do Brasil. 2) "Por teu amor", valsa de Francisco Alves e Orestes Barbosa, canto por Carlos Galhardo, ao piano Mario de Azevedo. 3) — Actualidades. 4) — "Era uma vez", canção de Nelson Cintra e Guilherme de Almeida, canto por Zézé Fonseca, ao piano Mario de Azevedo. 5) — Noticiario. 6) — "Chôro", samba de Ataulpho Alves e Roberto Martins, canto por Carlos Galhardo, ao piano Mario de Azevedo. 7) — Semana da Aza — Palestra pelo major Bento Ribeiro. 8) — "Só você", canção de Benjamin Silva Araujo e Maria Branca Ortega, canto por Zézé Fonseca, ao piano Mario de Azevedo. 9) — Chronica — Através da Historia — Pelo professor Pedro Calmon. 10) A vida é sempre a mesma coisa, canção-blue, de Joubert de Carvalho, canto por Carlos Galhardo, ao piano Mario de Azevedo.

— Das 19.30 ás 19.45 — Em hespanhol (só em ondas curtas) — 1) — Explicação sobre a musica a ser irradiada. 2) — "Entre nós dois", poema canção de Joubert de Carvalho e Oswaldo Orico, canto por Zézé Fonseca, ao piano Mario de Azevedo. 3) — Através do Brasil. 4) — "Menos no coração", valsa de J. Soares, J. Cabral e M. Rubeno, canto por Carlos Galhardo, ao piano, Mario de Azevedo 5) — Através do Brasil". 6) — "O mais lindo sonho", valsa canção de L. Pesce, canto Zézé Fonseca, ao piano Mario Azevedo.

RADIO OFFICINA
AVILA
concertos de radios; automovel proprio para atender dia e noite. Tel. 23-3129
RUA DO CARMO, 8

RADIO IPANEMA

Das 8 ás 9 horas — Informações. Das 9 ás 10 horas — Aula de educação physica infantil. Das 10 ás 11 horas — Discos. Das 11 ás 13 horas — Supplemento musical. Das 13 ás 13.15 — Aula de Inglez pelo professor Humberto. Das 13.15 ás 14 horas — Discos. Das 17 ás 18.30 horas — Dicos. Das 18.30 ás 18.45 horas — O Voz do Commercio. Das 18.45 ás 19.30 horas — Hora do Brasil. Das 19.30 ás 22.30 horas — Programma de estudio com os artistas: Marcell Klass, Sylvinha Mello, Margarida Max, Milonguita, Tito Souza, Maria Elisa, Regional PRH-8, Sextetto de Cordas, Orchestra Marti e Rosita Contreiras. Das 22.30 ás 24 horas — Musicas do Grill-Room.

RADIO TUPI

A's 12 horas — Discos. A's 12.30 horas — Canções por Voz do Mar, studio. A's 12.45 horas — Discos. A's 13 horas — Canções por You-You. A's 13.15 horas — Discos. A's 13.30 horas — Discos — A's 14 horas — Hora Elegante. A's 17.45 horas — Hora do Gury. A's 18.45 horas — Hora do Brasil. A's 19.30 horas — Studio. Musica popular brasileira: Duo Vocal: Ericão e Sarita; Benedicto Lacerda e seu conjunto; Russo no pandeiro; Carmen Denair e Jesy Barbosa. A's 20.30 horas — Um quarto de hora variado: Olga Praguer Coelho. A's 20.45 horas — Dajos Bela e sua orchestra. A's 21.15 horas — Musica de opera e opera comica; Nena Barnils; Paulo Ansaldi, cantores; Orchestra Symphonica. George Marsal, solista de violino. A's 21.45 horas — Programma variado — Nena Barnils. Orchestra Symphonica. Paulo Ansaldi, barytono. A's 22.15 horas — Musica ligeira Orchestra Symphonica, regida por Leonidas Autuori Paulo Ansaldi. Carolina Cardoso de Menezes.

RADIO EDUCADORA DO BRASIL

Das 10 ás 11 horas — Discos. Das 14 ás 16 horas — Discos. Das 16 ás 16.30 horas — Aula de inglez pelo professor Petersen. Das 17.30 ás 18.45 horas — Discos. Das 18.45 ás 19.30 horas — Hora do Brasil. Das 19.30 ás 20 horas — Discos. Das 19.30 ás 20 horas — Discos. Das 20.30 ás 23 horas — Transmissão do studio de um programma em homenagem ao "Fon-Fon", organizado por Gastão Lamounier, com o concurso dos seguintes artistas: Sonia Veiga, Sylvia Ribeiro, Wanda Oliveira, Sylvio Vieira, Albenzio Perrone, Walter Brasil, Sylvio Pinto, Edgard Cardoso, Annuar Jorge, Orchestra sob a regencia do maestro Rondon e conjunto regional.

RADIO CRUZEIRO DO SUL

A's 10.30 horas — Hora dos Bairros. A's 11 horas — Musica Portugueza. A's 11.30 horas — Musica seleccionada. A's 12.30 horas — Hora Cinematographica. A's 17.30 horas — Programma da Broadway. A's 18.45 horas — Hora do Brasil. A's 19.30 horas — Programma Portuguez. A's 21 horas — Rêde Verde-Amarella. A's 22 horas — Banda dos Fusileiros Navaes. A's 23 horas — Hora Dansante Talisman.

RADIO FLUMINENSE

De 10 ás 10.30 horas — Supplemento Portuguez. Das 10.30 ás 11 horas — Musica seleccionada e quarto de hora "Pois não". Das 11 ás 12 horas — Programma Seculo XX dedicado ás moças. Das 18.45 ás 19.30 horas — Transmissão da "Hora do Brasil" Das 19.30 ás 20 horas — Discos variados e das 20 ás 23 horas — Transmissão do prologo da opera "Fausto" e da zarzuella "Moinhos de Vento.

CHEGA AMANHÃ O CORINTHIANS

A Quarenta e Oito Horas do Match Fluminense X Bomsuccesso

OS AZUES NÃO ACREDITAM EM SUPERSTIÇÕES... — ESPERAM VENCER — NÃO SERA' MODIFICADO O QUADRO LEOPOLDINENSE

Russo, do Fluminense

48 horas separa-nos da grande batalha Fluminense x Bomsuccesso.

Este embate tem uma importancia excepcional para o Fluminense. O gremio das tres côres, occupando a leaderança da tabella, juntamente com o America, vê augmentada a sua responsabilidade.

Um revez significaria talvez a renuncia de um campeonato quasi ganho.

SUPERSTIÇÕES?...

Ha algumas coincidencias no football que originam as superstições. E até ser quebrado o encanto, jogadores e torcedores aguardam apprensivos a repetição da coincidencia.

O Bomsuccesso nunca venceu o Fluminense!

Como os azues vencerão esta coincidencia?

Annibal Pereira Bastos, exprimindo o pensamento de todo o quadro leopoldinense, affirma:

— Não cremos em superstições. Estamos em condições de derrotar o Fluminense, da mesma forma que o fizemos com o America e Flamengo. Acho interessante os nossos adversarios, ao serem por nós derrotados, allegarem "dia negro". Perdemos no principio do campeonato os nossos melhores elementos. Naturalmente soffremos as consequencias desse exodo. Felizmente, quando o team acertou, passou a cumprir destacadas performances.

O Bomsuccesso introduzirá alguma modificação no seu quadro?

— Não! Seria illogico quebrar-se a harmonia existente no nosso "onze". Estamos em entendimento com Moacyr, do Carioca; caso elle vista a camisa azul, jogará na reserva.

Olympiadas de Berlim

BERLIM, 17 (A. B.). — Depois de amanhã, o avião "Junkers 52" partirá do campo de aviação de Tempelhof para um vôo de propaganda dos Jogos Olympicos. Desse vôo participarão tres pessoas, ás quaes podem ser attribuidas os meritos principaes da organização da XI Olympiada. Essas pessoas são o dr. Diem, secretario geral do Comité de Organização, o chefe dos sports do Reich, sr. von Tschmer-Osten, e o dr. Zapf. O avião aterrissará em Belgrado, Zagreb, Sophia e Athenas, onde, nas embaixadas da Allemanha, serão feitas conferencias de propaganda dos proximos Jogos Olympicos.

Diario Sportivo

Pouco a Pouco Normaliza-se a Situação Rubro-Negra

A C. B. D. AINDA NÃO RECEBEU O ULTIMATUM DAS ESPECIALIZADAS BANDEIRANTES

MANTIDO O PONTO DE VISTA, RELATIVO AO PRASO DE TRINTA DIAS

Já está redigido o "ultimatum" á C. B. D. para, no praso maximo de trinta dias, modificar os seus estatutos de modo a receber as Federações Brasileiras.

Guardou-se o maximo sigillo sobre a reunião das entidades paulistas, para redigir o memorial a ser enviado á C. B. D.. Sabe-se só agora que houve uma reunião e que o "ultimatum" já está prompto para ser enviado.

Embóra não se saiba os termos do memorial redigido na assembléa presidida pelo sr. Antonio Prado Junior, adianta-se que foi conservado o ponto de vista relativamente ao praso de 30 dias para a C. B. D. se manifestar.

Luiz Aranha, leader da C. B. D.

ATHLETISMO

O proximo Campeonato de Juvenis

Seguindo á risco o seu programma, o Departamento Autonomo de Athletismo da Federação Metropolitana fará realizar, no proximo domingo, o Campeonato Official de Juvenis, que certamente está fadado a grande successo.

Obedecendo á sua orientação de diffundir o athletismo na cidade, o Departamento de Athletismo abre inscripções a athletas filiados e tambem a avulsos, com a exigencia dos interessados fazerem a ficha de classificação para o que serão attendidos diariamente no estadio do Vasco, pelo sr. Rappaport.

As inscripções encerram-se na séde da Federação Metropolitana, no edificio do "Jornal do Commercio", 4º andar, ás 18 horas de hoje, dia 18.

O horario das provas é o seguinte:

8.30 horas — 80 metros, barreiras — Preliminar ou Final.

8.30 — Peso — Juvenis, I e II categorias.

8.50 — 75 metros rasos — Juvenis, I — Preliminares.

9 horas — 80 metros, barreiras — Final.

9.10 — 100 metros — Juvenis, II — Preliminares.

9.10 — Salto em altura — Juvenis, I e II.

9.20 — 75 metros — Semi-final ou Final.

9.40 — 100 metros — Juvenis II — Final.

9.40 — Disco — Juvenis I e II.

10 horas — 300 metros — Juvenis II — Preliminares ou Final.

10.10 — 75 metros — Final.

10.20 — Salto com vara — Juvenis II.

10.30 — Arremesso do dardo — Juvenis II.

10.50 — Salto em distancia — Juvenis I e II.

11 horas — 300 metros — Final.

Cada juvenil poderá tomar parte em duas provas de pista e duas de campo.

EM TODAS AS CAMADAS SPORTIVAS DA CIDADE REINA O OPTIMISMO — QUEREM A VOLTA DO SR. BASTOS PADILHA — UM ABAIXO ASSIGNADO DOS REMADORES RUBRO-NEGROS

Pouco a pouco a situação do Flamengo vae se normalizando.

Já não existe mais aquelle ambiente de grande tensão nervosa, onde se esperava a todo o momento que a crise interna pudesse se manifestar externamente.

Reina o optimismo entre os rubro-negros, tricolores, rubros, azues e entre todos os interessados na immediata normalização e extincção da crise que o Flamengo atravessa.

QUEREM A VOLTA DO SR. PADILHA

Para se ter uma idéa do prestigio que gosa o sr. Bastos Padilha entre os rubro-negros, basta citar as demonstrações de sympathias de que foi alvo. Muitos são contrarios ao gesto do presidente renunciante, mas affirmam em tom categorico:

— Qualquer que seja a solução do Conselho Deliberativo, estou com o Padilha. Se o Flamengo é hoje, um dos expoentes do sport nacional, em grande parte o deve á sabia administração do presidente demissionario.

Como noticiámos hontem em primeira mão, foi iniciado um grande movimento por iniciativa do actual presidente provisorio, o socio rubro-negro n. 1, dr. Pereira da Cunha — visando a immediata volta do ex-presidente.

EM ACCÃO OS REMADORES

Além de presidente, o sr. Padilha era o director do remo do Flamengo. O seu zelo e dedicação fizeram-no queridissimo entre os campeões do mar do valoroso gremio rubro-negro.

Ausentando-se o sr. Padilha, estava aberto um claro irreparavel nos destinos do Flamengo: era opinião geral dos remadores n. 1, da cidade.

Tomaram por este motivo, a iniciativa de fazerem um abaixo assignado pleteando a volta do seu antigo presidente.

Este movimento teve inicio entre os remadores da Gavea, mas já está se extendendo não só aos de Botafogo tambem, como de todas as secções.

"O Flamengo Está Mais Firme do Que Nunca Com a Liga Carioca"!

Affirma o Dr. Pereira da Cunha — Não Houve Reunião Hontem do Conselho Administrativo da Liga Carioca — Situação Quasi Normal

Jarbas, do Flamengo

Alguns interessados na aggravação da crise interna do Flamengo, procuraram dar á mesma, uma significação muito maior do que merece.

Alguns "extremistas" conforme noticiou um vespertino, falavam de um possivel match Flamengo X Vasco, o qual acarretaria a retirada do Flamengo da Liga Carioca.

Como temos dito sempre, essa hypothese não tem cabimento, pois julgamos não haver nenhum motivo que justifique essa medida.

FALA O SOCIO Nº. 1

Não estava marcada para hontem, a reunião do Conselho Administrativo da Liga Carioca.

Entretanto, "jornalisticamente" falando, não perdemos tempo ao ir á entidade do edificio Guinle. Lá encontrámos o dr. Pereira da Cunha, actual presidente do Flamengo. O socio nº. 1 do club rubro-negro, manifestou como mais absoluto optimismo a situação do seu club.

— A' situação está quasi normalizada, tanto que nenhuma actividade quer seja social ou sportiva será interrompida.

— E sobre os boatos relativos a manifestação da crise externamente... ha algum fundamento?

— Absolutamente, o Flamengo continua firme como nunca, com a Liga Carioca.

— Ha mais alguma novidade?

— Hoje á noite será marcada a reunião do Conselho Deliberativo.

Terá Inicio Hoje o Concurso da Primavera

Os "azes" da natação carioca em sensacional confronto — Botafogo, Flamengo, Fluminense, Gragoatá e Tijuca, são os clubs concorrentes

A Liga Carioca de Natação fará realizar, hoje, ás 21 horas, na piscina do Fluminense Football Club, a 1ª parte do seu Concurso da Primavera, que vem sendo aguardado com justificada ansiedade pelos innumeros adeptos do salutar sport da natação.

O certame, que hoje se inicia, está fadado a ser assignalado por um cunho de singular brilhantismo. A Liga Carioca de Natação, no afan de proporcionar á sociedade carioca um espectaculo pleno de attractivos, vem trabalhando com verdadeiro ardor, não medindo esforços nem tão pouco sacrificios.

O programma de hoje está assim organizado:

1ª prova — Conde Baillet Latour — Presidente do Comité Olympico Internacional — Homens — Qualquer classe — 200 metros, nado livre.

2ª prova — Dr. Angenor de Miranda — Presidente da Confederação Brasileira de Radiodifusão — Moças — Qualquer classe — 100 metros, nado livre.

3ª prova — Gerson Bandeira — Presidente da Associação de Chronistas Desportivos do Rio de Janeiro — Homens — Qualquer classe — 200 metros, nado de peito.

4ª prova — Dr. José Pedro Fernandes Aboudib — Presidente do Club de Regatas Saldanha da Gama (Victoria) — Homens — Principiantes — 200 metros, nado de costas.

5ª prova — Edgard Figueiredo Façanha — Presidente da Federação Athletica de Estudantes — Homens — Qualquer classe — 1.500 metros, nado livre.

6ª prova — Dr. Paulo Cesar — Presidente da Associação Christã de Moços — Moças — Qualquer classe — 200 metros, nado de peito.

7ª prova — Alberto Alves de Almeida — Presidente do Club Internacional de Regatas — Infantis — Qualquer classe — 100 metros, nado livre.

8ª prova — Pedro Magalhães Corrêa — Presidente do America Football Club — Infantis — Qualquer classe — 100 metros, nado de peito.

9ª prova — Paulo Castrup — Presidente da Federação Brasileira de Natação — Homens — Qualquer classe — 100 metros, nado de costas.

Para orientação do publico, a L. C. N. mandou confeccionar um luxuoso programma impresso em quatro côres, com doze paginas em papel couché e dezeseis em papel apergaminhado, contendo todos os detalhes technicos das provas, quatro quadros com os records mundiaes, sul-americanos, cariocas e de classes, um graphico sobre a situação da natação brasileira em face da natação continental e mundial, informações sobre as funcções dos juizes e, ainda, um pouco de literatura.

Aos vencedores e aos segundos collocados nas vinte e uma provas do programma a L. C. N. offerecerá artisticos mimos mandados confeccionar, especialmente, em São Paulo. Pela primeira vez, os nadadores cariocas receberão uma tão fina quão util lembrança.

OS JUIZES ESCALADOS

Arbitro — José Maria Lamego

Juiz de partida — Almir Pacheco.

Juizes de chegada — Luiz Ricart, Gerd Stoltemberg e Manoel Caetano da Silva.

Juizes de Raia: — Carlos Witte, M. R. Santos e João Amendola.

Chronometristas: — Luiz Alves de Lima, Carlos Reis Junior e Max Repsold e Oswaldo Novaes.

Medico: — Dr. Heriberto Paiva.

Annotador: — Eduardo Bejo Barbosa.

Annunciador: — Carlos Moreira.

Apesar da importancia do certame a Liga Carioca de Natação cobrará pelo ingresso, apenas, a quantia de 3$300.

Um "Four" de Futuro

"DIARIO CARIOCA" VISITA A GARAGE RUBRO-NEGRA NA GAVEA

Approxima-se o campeonato...

Os remadores apuram o seu preparo para a grande regata do dia 3 de novembro.

O reporter resolveu dar um "salto" na garage do Club de Regatas n. 1 da cidade.

Chamou-nos a attenção uma das guarnições de out-rigger a 4 sem patrão, que intervirão na proxima regata no pareo de principiantes.

Observamos, tambem o ensaio do "four" adversario notando accentuada superioridade da primeira guarnição.

A provavel guarnição vencedora é composta pelos futurosos "rouvers", todos jovens de 17 a 22 annos:

Voga — Pedro Jacob.

Sota-voga — Oswaldo de Almeida (Sardinha).

Sota-próa — Adelmar Burgos.

Próa — Aldo Padovani.

GONORRHE'A
(Aguda ou chronica)
IMPOTENCIA
Estreitamento da urethra, cura rapida, sem dor, por novo processo "Descoberta Pessoal". Doenças dos rins, bexiga, prostata, testiculos, utero, ovarios.
(Homem e mulher)
Electricidade applicada. Diathermia. D'arsonvalização. Ozonothermia.
2 ás 7—BUENOS AIRES, 77-1.º
Dr. Alvaro Moutinho

GONORRHE'A
RECENTE OU ANTIGA
CURA-SE em 15 dias UNICAMENTE com hervas da flora Brasileira, sem dieta alguma. Pacote para uma semana 10$000 — Vale ao Lab. de Pharmacologia da Flora Brasileira Caixa 3410. Pessoalmente predio Martinelli (1.º andar, sala 1127) São Paulo.

TURF

"Paragraphos Turfistas"

TUDO FAZ SUPPÔR QUE TACY A INVICTA, accrescencente a seu activo, na reunião vindoura, o setimo triumpho consecutivo. Dizemos tudo faz suppôr" e não asseguramos com firmeza, como aconselha a irretorquivel superioridade da filha de Tomy, porque no turf não ha certeza, e ai daquelle que quizer fazer affirmações categoricas.

*

QUINZE DIAS ANTES DO "PRIX DE L'ARC DE Triomphe, nosso collega francez, Jean Trarieux, fazendo uma apreciação sobre as possibilidades de Brantôme na grande carreira, externou-se com uma positividade, ou melhor com uma ousadia, que lhe sairia cara: Escrevia, a respeito, do filho de Blandford:

"Em 1934 quando contava tres annos, Brantôme levantou, de maneira impressionante, o grande classico de Longchamps. De antemão, podemos dizer que o filho de Vitamine voltará a ganhar, no dia 6 de outubro.

Pobres animaes de tres annos, separados apenas a 4 kilos. de um cavallo de semelhante envergadura.

Não é isto o bastante, para considerar com quinze dias de antecipação, o "Prix de L'Arc de Triomphe", como já corrido?"

*

DEVE TER SIDO PROFUNDA A DECEPÇÃO DO autor destas linhas, assim como será immenso o desconcerto dos partidarios da invicta, caso a neta de Miragaya, tão garantida preliminarmente como o "crack" francez, fôr derrubada, agora de seu pedestal.

Negamo-nos a acreditar na possibilidade desta decepção, e attingindo a potranca, como se espera, o setimo degrão de sua notavel escala, ficará em vesperas de bater o "record" de Ufano, que, em 1929, se deu ao luxo de triumphar nas nove carreiras disputadas, consecutivamente, no tapete verde.

*

ÁS VICTORIAS DO FILHO DE LOISIR FORAM bem mais expressivas, pois em mais de uma vez, o soberbo alazão encontrou adversarios difficeis, quando não por sua qualidade intrinseca, pelo menos, pelas excessivas sobrecargas adjudicadas ao dorso do invicto.

Ufano teve sua invencibilidade provada, como não está acontecendo a Tacy, que tem um estranho poder de afugentar adversarios. Falta indagar de onde decorre este poder.

Será producto da mediocridade de uma geração, que nada falará sobre o almejado progresso da "elevage" nacional, ou inexiste esta vulgaridade, e Tacy é a melhor entre melhores?

Uma vantagem apresenta, entretanto, a potranca sobre seu grande companheiro de haras: entrará em sua segunda campanha, com as energias completamente intactas.

*

A REALIZAÇÃO DO CLASSICO GENERAL Pueyrredon, no proximo domingo em Palermo, vem actualizar uma das façanhas mais extraordinarias cumpridas, nestes ultimos tempos, no Hippodromo Argentino: o tempo marcado em 1934, nesta mesma carreira, pelo seu favorito de depois de amanhã, o crack "Cute Eyes".

*

O "RECORD" DA DISTANCIA PERTENCIA A' grande Digital, que batendo Aventureiro por meia cabeça, no Classico "Pueyrredon" de 1915, marcára 254''. Cute Eyes fez este mesmo percurso em 249" 3|5, correndo violentamente em todas as phases do "recorrido". Tal era a vertiginosidade de seu "train", que conforme assignalaram as chronicas da época, "nosotros teminos que Cute Eyes entraria a la recta sin las energias suficientes. Pero el notable caballo no aminoró la celeridad de su marcha en ningun momento, llegando al disco con gran acción y con tanta ventaja sobre sus dos contrarios, que ao verlo transponer la señal de sentencia, nos acordamos de Botafogo, su abuelo materno, que tambien vencia asi a sus rivales."

*

HOUVE QUEM SUBLINHASSE ESTA PROEZA com os seguintes gryphos:

"Segundo nossos conhecimentos, em nenhum hippodromo do mundo, registou-se uma "performance" de tal quilate, e se Digital com 254'' manteve-se quasi 20 annos no quadro dos "records", é de suppôr, que se escôe um seculo mais, sem apparecer um phenomeno capaz de superar a proeza de Cute Eyes".

Conseguirá o proprio filho Amsterdam ultrapassar, depois de amanhã, seu inverosimil "record"?

A corrida deve proceder-se de accordo com seu temperamento. Como sabemos, o neto de Pieteermaritzburgo, é um animal cujas energias só rendem desde que a carreira se processe violenta.

E ha mais: esta violencia precisa ser impressa por elle proprio, sózinho á frente do lote, pois se acovarda, notavelmente, se alguem corre a seu lado. No Premio "Pueyrredon" de 34, seus dois unicos adversarios Codihué e El Muneco, desprovidos de velocidade inicial, deixaram-no ir para a frente, marcar tempos parciaes fantasticos. No final foi o que se viu: cada vez o "crack" corria mais. Malpagador seu principal adversario de domingo não está em condições de impedir, este anno, o que aconteceu na temporada anterior. Não nos surpreendamos, pois, com a noticia de um novo tempo "record" do ganhador da "Copa de Oro".

Gonorrhéa Nova ou antiga Cura radical
Com injecções hypodermicas.
DR. JORGE A. FRANCO — Chefe de Laboratorio do Ins Oswaldo Cruz, — 67 Assembléa de 2 ás 5. Tel: 22-3112

Diario Sportivo

O Brilho Social do Hippodromo da Gavea

As reuniões do Hippodromo Brasileiro adquirem de dia para dia, maior relevo social. Podemos dizer, mesmo que é o circulo de corridas da Gavea o ponto de concentração preferido da elegancia feminina carioca.

A "marquise" da tribuna dos socios e a pelouse, abrigam, cada domingo o que de mais fino possue a sociedade carioca e o corpo diplomatico estrangeiro representado em nossa capital. Vemos, ao alto, um aspecto da louse dos socios, no ultimo domingo, podendo notar-se varias personalidades de destaque social.

Os proximos leilões de productos nacionaes

Para o leilão de potros de 2 annos (turma de 1936), a realizar-se no Hippodromo Brasileiro, no dia 9 de novembro proximo, foram inscriptos os animaes abaixo:

HARAS EXPEDICTUS — Estado de São Paulo — Criador: L. de P. Machado:

Bright Star (3 de agosto), masculino, castanho, por Sin Rumbo e Bright Eyes.

Ubaixy (3 de agosto), masc., castanho, por Taciturno e Umbria.

Ubajara (1 de outubro), masculino, zaino negro, por Thermogene e Ursula.

Veneziana (7 de setembro), fem., castanho, por Taciturno e Veneza.

Taga (12 de setembro), fem. castanho, por Taciturno e Utinga.

HARAS DAS GARÇAS — Estado do Rio de Janeiro — Criadores: Antonio Luiz e Alvaro Werneck.

Fifi-Ali (4 de setembro), feminino, alazão, por Aprompto e Mimi Ali.

Folião (25 de outubro), masculino, alazão, por Aprompto e Maninha.

Farpa (19 de agosto), feminino, alazão, por Aprompto e Dona.

HARAS MON DESIR — Estado de São Paulo — Criador: A. J. Peixoto de Castro.

Lotti, (30 de setembro), feminino, alazão, por Taciturno e Roca.

HARAS QUEBRAIXO — Estado do Rio Grande do Sul — Criador: Octavio A. Peixoto.

Sueca (14 de julho), feminino, castanho, por Chrysanthemo e Chinchilla.

Cook-can-pley (29 de setembro), masc., alazão, por Oldiman e Cravina.

Sweepstakes (14 de outubro), masc., alazão, por Oldiman e Patativa.

HARAS S. JOSE' — Estado de São Paulo — Criador: L. de P. Machado.

Ubay (13 de setembro), masculino, castanho, por Sin Rumbo e Ubaia.

Jockey-Club (17 de setembro), masc., castanho, por Santarém e Gallia.

Papa y (31 de agosto), masculino, castanho, por Sin Rumbo e Paraguaya.

Funny Boy (21 de outubro), masc., tordilho, por Santarém e Faceira.

Taratá (2 de setembro), feminino, zaino, por Tomy e Tangled Gold.

Congellada (19 de julho), feminino, castanho, por Sin Rumbo e Dolly.

Sairé (12 de agosto), feminino, castanho escuro, por Santarém e Sarrasine.

Virury (17 de setembro), fem. zaino, por Greek Idol e Vertigem.

Sahy (5 de agosto), feminino, castanho, por Tomy e Sapho.

HARAS S. PEDRO — Estado de São Paulo — Criador: Americo F. de Camargo.

Kobe (26 de agosto), masculino, alazão, por Magasin e Zebelina.

Kaisu', (28 de agosto), masculino, castanho, por Big Star e Japoneza IV.

Kind (2 de outubro), masculino, castanho, por Big Star e Burleta.

Kasicó (4 de outubro), masculino, castanho, por Big Star e Victoria VIII.

Kong (5 de setembro), masculino, alazão, por Magasin e Gloria.

O meeting de domingo

1ª Carreira — Premio Classico F. V. Paula Machado — 1.600 metros — 15:000$000.

Kilos
1 Miss Bá 50 54
2 Cortezia 60 54
3 Poaya 80 54
4 Tacy 11 54
" Mairy 11 54

2ª Carreira — Premio "Rafale" — 1.600 metros — 7:000$.

Kilos
1 Flageolet 30 55
2 Detonador 35 55
3 Ogarita 40 53
4 Lanceta 50 53
5 Dolerita 40 53

3ª Carreira — Premio "Tucano" — 1.600 metros — 4:000$.

(1 Torpedo 30 55
1|
(2 Natal 40 55
(3 Onerva 35 53
2|
(4 Thais 40 53
(5 Libra 50 53
3|
(6 Tartaruga 50 53
(7 Jaquetinha 80 53
4| 8 Aracuan 50 55
(9 Victoria Regia .. 80 53

4ª Carreira — Premio "Ypiranga" — 1.500 metros — réis 4:000$000.

Kilos
1—1 Xeremias 40 58
(2 Arquero 35 58
2|
(3 La Orticaria 50 54
(4 Trompito 30 54
3|
(5 Negro 50 49
(6 Pendenciero 40 54
4|
(7 Guarani 50 50

5ª Carreira — Premio "Vendôme" — 1.500 metros — réis 4:000$000.

(1 Guitarrita 30 53
1|
(2 Taladro 40 54
(3 Apple Sauce 60 54
2| 4 Toby 50 55
(5 Pebete 60 52
(6 Lumine 40 58
3| 7 Arlette 50 56
(8 Poet's Orb 60 40
(9 El Tigre 50 57
4|10 Zirtaeb 35 50
(" Tiraoteu 35 55

6ª Carreira — Premio "Xamarié" — 1.500 metros — réis 4:000$000.

1—1 Favorito 40 56
(2 Mango 35 58
2|
(3 Astoria 30 57
(4 Royal Star 50 53
3|
(5 Benemerito 60 53
(6 Manequinho 40 55
4|
(" Zumbaia 40 58

7ª Carreira — Premio "Zaga" — 1.600 metros — 4:000$ — Betting.

Kilos
(1 Oswaldo Aranha. 35 54
1|
(2 Acauan 50 50
(3 Triste Vida 40 52
2|
(4 Kumell 50 53
(5 Oding 60 52
3|
(6 Salmon 50 57
(7 Stayer 40 55
4| 8 Veneziano 30 58
(" Yayá 30 51

8ª Carreira — Premio "Tia King" — 1.800 metros — réis 4:000$ — Betting.

Kilos
(1 Tarjador 30 52
1|
(2 Morón 50 58
(3 Joker 35 55
2|
(4 Lord Breck 50 50
(5 Carmel 40 50
3|
(6 Adarga 50 55
(7 Yeoman 25 57
4|
(" Le Revard 25 52

9ª Carreira — Premio "Sapho" — 2.000 metros — 5:000$ — Betting.

Kilos
1—1 Caicó 30 53
(2 Bilhete 35 54
2|
(3 Sueno Largo 40 51
(4 Capuã 35 58
3|
(5 Roxy 50 50
(6 Zamorim 50 50
4|
(7 Coringa 60 53

O meeting de sabbado

1ª Carreira — Premio "Grand Marnier" — 1.600 metros — 3:000$000.

Kilos
1—1 Dollar 30 52
2—2 Pharaó 40 48
3—3 Lentejoula 35 49
4—4 Rainbeta 40 52
(5 Arga 50 56
5|
(6 Vasari 60 58

2ª Carreira — Premio "Detonador" — 1.400 metros — réis 3:000$000.

Kilos
1—1 Clo 35 54
(2 Madge 40 55
2|
(3 Galarim 60 48
(4 Vicentina 50 56
3|
(5 Ritual 50 58
(6 Diableja 30 56
4|
(" Globera 30 51

3ª Carreira — Premio "Marquita" — 1.500 metros — réis 3:000$000.

Kilos
(1 Molleiro 40 56
1|
(2 Contratempo 35 57
(3 Mouresco 50 54
2|
(4 Ma'am Cross 60 52
(5 Legalista 60 58
3|
(6 Sovéo 50 52
(7 Marfim 50 54
4|
(8 Seu Joãosinho .. 40 56

4ª Carreira — Premio "Guitarrita" — 1.600 metros — 3:000$ — Betting.

Kilos
(1 Yuyita 30 56
1|
(2 Bettysabeth 60 51
(3 Voiturette 35 50
2|
(4 Capitu' 50 53
(5 Little One 40 58
3|
(6 Marqueza 50 50
(7 Chouannerié 40 57
4|
(" Volcanica 40 53

5ª Carreira — Premio "Yuyita" — 1.500 metros — 3:000$ — Betting.

Kilos
(1 Grand Marnier .. 35 56
1|
(2 Cartier 50 53
(3 Jaçatuba 40 50
2|
(4 Kruppe 60 50
(5 Solingen 30 53
3| 6 Ouro 40 58
(7 Lohengrin 60 52
(8 Jundiá 50 51
4| 9 New Star 40 52
(" Zonda 40 55

6ª Carreira — Premio "Marqueza" — 1.600 metros — réis 4:000$ — Betting.

Kilos
(1 Irapuasinho 40 53
1|
(2 Itapoan 50 54
(3 Zarda 35 56
2|
(4 Cannes 50 53
(5 Katete 50 57
3| 6 Nó Cégo 40 58
(7 Simpatia 35 54
(8 Mineral 60 50
4| 9 Sem Reserva 40 54
(" Tomyrim 40 53

Taça "Condessa Paulo de Frontin"

DIARIO CARIOCA	138-227
"Correio da Manhã"	141-218
"A Nação"	139-218
"Jornal do Brasil"	143-216
"Jornal do Commercio"	138-206
"O Jornal"	131-206
"Jornal dos Sports"	133-203
"A Patria"	123-189
"A Vanguarda"	123-188
"Diario de Noticias"	119-185
"Diario da Noite"	119-178
"Gazeta de Noticias"	125-177
"O Globo"	117-117
"A Batalha"	414-172
"Correio da Noite"	113-169
"Diario Portuguez"	106-164
"A Noite"	99-154

FERIDAS? ESPINHAS?
ELIXIR DE NOGUEIRA

TINTA BRASILIA
A MELHOR

Armando Del Castilho

Foram hontem sepultados, no cemiterio de São João Baptista, os restos mortaes do sr. Armando Del Castillo, filho do fallecido engenheiro dr. Manoel Del Castillo.

O finado era actualmente fiscal de diversões e exerceu por alguns annos, até á fusão, as funcções de secretario do extincto Derby Club e, desde os mais verdes annos, era um frequentador assiduo de nossos hippodromo.

O enterro foi muito concorrido tendo o feretro saido de sua residencia a rua Santa Clara tendo deixado o morto viuva e filhos.

Entre as corôas que acompanharam o esquife notava-se a da Caixa Beneficente dos Empregados do Derby Club instituição que o findo era grande protector e que se fez representar por uma commissão de directores; os drs. Lafayette de Barros e Alvaro Werneck compareceram ao enterro, representando a Commissão de Corridas.

Chegaram hontem

Procedentes de São Paulo chegaram hontem á nossa capital tres pôtros de dois annos, de criação e propriedade do sr. Linneo de Paula Machado e mais a egua Yvette.

Os potros vêm tomar parte na Exposição — leilão do proximo dia 9 de novembro, emquanto que a filha de Liniers abrilhantará os nossos programmas.

Os "two-years" são os seguintes:

UAIHY, masc. zaino, filho de Santarém e Gimone.

Nha fem., zaino, filha de Santarém e Nadine.

Mirabelle, fem., alazão, filho de Sin Rumbo e Miragaya.

GRAVIDEZ
Instituto Biologico Aschheim-Zondelz. Diagnostico precoce da gravidez. Material: 50 c.c. de urina da manhã. Resultado: em 72 horas. Informações — Tel. 27-7831 (Gavea) e Rua 7 Setembro n.º 94 — II.º andar. — Tel. 22.7875.

BEBAM CAFE' GLOBO O MELHOR E O MAIS SABOROSO
BOM ATE' A ULTIMA GOTA!

CLINICA DE VIAS URINARIAS
Dr. Samuel Kanitz
Membro da Sociedade de Urologia da Allemanha, ex-assistente dos professores Lichtemberg, Lewin, Joseph, de Berlim e Haslinger, de Vienna, Especialistas em doenças dos Rins, Bexiga, Prostata, Urethra, Doenças de Senhoras, Diathermia, Ultra Violetas. Consultorio: 7 de Setembro, 42-Sob., das 13 ás 17 horas. Phone: 23-3531.

Seguiram para S. Paulo

Com destino a S. Paulo, foram embarcadas hontem as eguas Fifa e Mandchuria, de propriedade do sr. Theotonio Lara Campos Junior.

As filhas de Well Meant e de Gloria Victis vão ser aproveitadas na reproducção, no Haras Santa Cruz, do seu proprietario, devendo entretanto disputar carreiras na Mooca, até o fim do anno.

Nasceram tres productos de Enigma

Nos estabelecimentos de criação do Serviço de Remonta do Exercito acabam de nascer tres productos, filhos do garanhão Enigma.

Esses poldros são os seguintes:

N. N., por Enigma (Abbot's Trace e Eclypta) e Lery (Lord Belvoir e Miss Thera).

N. N., por Enigma e Balladera (Embaixador e Caut Lie).

N. N., por Enigma e Japy (Heredia e Cacilda).

Esses productos são do sexo feminino.

Kid soffreu um accidente

Quando se exercitava, na manhã de hontem, no Hippodromo Brasileiro, levado por um punga, o cavallo Kid soffreu um sério contratempo.

O filho de Bigre e Hispanis disparou, indo de enconntro á cerca, fracturando nessa occasião um dos membros locomotores.

O lad que o pilotava nada soffreu, além do susto, ao passo que o pensionista de Mario de Almeida deverá ser sacrificado.

Sovéo contundiu-se

O cavallo Sovéo, quando tomava, hontem, uma ducha, contundiu-se ao escoucear.

Por este motivo, o filho de Tomy e Fine foi retirado temporariamente de entrainement.

BASKET-BALL

Departamento Autonomo de Basket-ball

O presidente em exercicio ratificou as seguintes resoluções tomadas pelo Departamento Autonomo de Basketball:

a) — marcar um ponto a cada um dos clubs abaixo mencionados, por terem vencido os respectivos jogos:

ao C. R. Vasco da Gama (1ºs quadros), por ter vencido o C. R. Icarahy por 19 x 16;

ao C. R. Vasco da Gama (2ºs quadros), por ter vencido o C. R. Icarahy por 26 x 13;

ao Bangu' A. C. (1ºs quadros), por ter vencido o Mavilis F. C. por 32 x 12;

ao Bangu' A. C. (2ºs quadros), por ter vencido o Mavilis F. C. por 30 x 9;

ao São Christovão A. C. (2ºs quadros), por ter vencido o Olaria A. C. por 10 x 8;

b) — chamar a attenção dos officiaes José da Silva Maia e Synesio de Araujo para a irregularidade constante na summula do jogo de segundos quadros, Olaria x São Christovão, representada na alteração do nome do amador n. 7 do Olaria;

) — marcar um ponto a cada quadro do Andarahy A. C. (1ºs e 2ºs quadros), por ter vencido o River F. C. pelo score commum de 2 x 0;

d) — applicar a multa de 50$ ao River F. C., por não ter apresentado a sua quadra em condições para o jogo com o Andarahy A. C., de accordo com o art. 27 do Codigo de Penalidades.

Os jogos de basket hoje na F. M. D.

BANGU' x OLARIA

Na quadra da rua Ferrer será realizado o encontro acima, devendo agradar ao mais exigente adepto do sport da moda.

Acham-se designados os seguintes officiaes:

Arbitro dos 1ºs quadros: Jairo Alves de Araujo. Arbitro dos 2ºs quadros: Severino Aranha. Chronometrista: Arthur Brigido de Carvalho. Apontador: Gastão Teixeira.

BRASIL x VASCO

O quadro brasileiro dará combate em sua quadra, á avenida Pasteur, ao conjunto vascaino, devendo com o mesmo realizar um bom encontro. Funccionarão os seguintes officiaes:

Arbitro dos 1ºs quadros: Wilton Noronha. Arbitro dos 2ºs quadros: José da Silva Maia. Chronometrista: Carlos Gomes Potengy. Apontador: Maximiniano Zeferino da Silva.

S. CHRISTOVÃO x ANDARAHY

Na quadra da rua Figueira de Mello, o quadro local procurará tirar uma revanche da derrota que o seu adversario lhe impoz no turno.

Autoridades escaladas:

Arbitro dos 1ºs quadros: João dos Santos Guimarães. Arbitro dos 2ºs quadros: Mario Drummond. Chronometrista: Nelson de Leão. Apontador: Vilmar Morgado.

PARA SABBADO
BOTAFOGO x ICARAHY

Na quadra da avenida Wenceslau Braz, o ponteiro invicto enfrentará o disciplinado quadro da vizinha capital. Após o encontro, o Botafogo homenageará o seu leal adversario com um baile.

Autoridades escaladas:

Arbitro dos 1ºs quadros: Custodio Lobo. Arbitro dos 2ºs quadros: Helio Mendonça Moscoso. Chronometrista: Valentim Vasconcellos Figueiredo. Apontador: Arlindo Nunes Monteiro.

BOX

Uzcudum enfrentará Louis

SAN SEBASTIAN, 17 (A. B.). — O boxeur hespanhol Uzcudum aceitou uma offerta para lutar em Chicago, com o negro Louis. Declarou que duvida seja esse negro quem primeiro consiga derrubal-o.

Na Possibilidade da "Revanche"

BUENOS AIRES, 17 — (Havas) — O pugilista chileno Andrade enfrentará o peso pesado argentino Eduardo Primo, no dia 26. Caso Primo saia vencedor, poderá jogar a revanche com Arturo Godoy.

O Thesouro pagará

Serão pagas hoje no Thesouro Nacional as seguintes folhas do decimo setimo dia util: Atrazados.

Um Espectaculo de Força

Um instante da peleja sensacional: Max Baer e Joe Louis. No momento o negro acerta um fulminante "directo" no rosto do californiano

Eis aqui um programma deveras suggestivo, para satisfazer a todos os paladares, mesmo os mais exigentes: o do "Broadway" para a semana que começa amanhã. De facto, o "Broadway-Programma" organizou um espectaculo sensacional, conjugando o empolgante film da rude peleja Max Baer x Joe Louis com a delicada pellicula de Constance Bennett-Gilbert Roland "Espiã Russa", que traz a marca victoriosa da RKO-Radio. O film da luta de box e um documento palpitante do choque brutal dos gigantes que mediram forças, sob os olhares do mundo inteiro, em Nova York, e cujo resultado projectou no ostracismo Max Baer, que era um eleito da Gloria e elevou ás culminancias do triumpho o negro de Detroit que faz de cada contendor um degráu da escada da victoria que elle vem subindo! O film fixa, em primeiro plano (pois as cameras estavam postadas dentro do "ring") toda a peleja arrepiante, colhendo, em camera-lenta, os seus instantes mais preciosos, como os "knock-downs" e "knock-outs", soffridos por Baer. Vê-se a agilidade assombrosa, o poder combativo, a força herculea á serviço de destreza mais vertiginosa que constituem o segredo de Joe Louis. E assiste-se ao ocaso de Baer que não teve forças para resistir á furia do "monstro" negro. E' um bello espectaculo de força.

Provavelmente no Dia 26 Será a Estréa de Carmelino e Liberato

O PREPARO DOS CAMPEÕES PORTUGUEZES

Carmelino e Liberato preparam-se activamente para a proxima estréa, que se dará possivelmente no dia 26.

Sob a efficiente orientação do technico Kid Pratt, os dois campeões portuguezes vão completando a sua acclimatação e apurando sua fórma.

Hontem o reporter deu um "salto" ao Estadio Brasil afim de apreciar de parte o treinamento dos dois azes lusos. Lá estavam tambem, Annibal Prior, Jack Tigre, Armando Moraes, Seraphim Cardoso.

Carmelino e Liberato exercitaram-se primeiramente, no punching-ball, sacco de areia, fizeram sombra a um pouco de gymnastica. O actual melhor peso médio de Portugal, realizou a seguir, dois rounds com Prior, dois com Armando Moraes e um com Jack Tigre.

O campeão dos pennas da republica irmã tambem realizou alguns rounds de luvas com Jack Tigre, Annibal Prior e Seraphim Cardoso.

Kid Pratt declarou ao reporter, que tanto Carmelino como Liberato, exceptuando o cooting material, realizam entre todo o treinamento uns 9 rounds.

A NOSSA IMPRESSÃO

Liberato é um formidavel esgrimista, agil, impetuoso. Desenvolve em seus combates, impressionante offensiva, visando abater o adversario decisivamente. Tem um punch fortissimo e demonstra ser resistente.

Carmelino é o typo classico do puncher. Procura com verdadeira ansia o combate sem dar treguas ao antagonista. Deve empolgar as multidões que presenciarem as suas pelejas. Todos os seus esforços são dispendidos no sentido de dar ás suas batalhas o mais rapido desfecho possivel. Alliás, a nossa impressão é que elle em geral, consegue o seu objectivo.

XADREZ

Prova Classica Dr. Caldas Vianna

Na séde do Club de Xadrez do Rio de Janeiro proseguiu na segunda-feira pp., a disputa do importante torneio interestadual em que tomam parte jogadores do Rio, S. Paulo e do Ceará.

A ultima sessão das preliminares, deu o seguinte resultado:

Grupo "A" — Cherlier venceu Linhares, Haguenauer venceu Paula Pinto W. C., e Almeida Pinto venceu Vasconcellos W.O.

Grupo "B" — Ballcetero venceu Nacif, Sabino venceu S. Mendes e Berlingozzo venceu Milton W. O.

Grupo "C" — Bechara venceu Pericles W. O., Berger venceu Marques.

Grupo "D" — Goulart venceu Salles e Burlamaqui venceu Paixão W. C.

Grupo "E" — Davidowsky venceu Sjoeblin, Accioly venceu Heimann e Nelson venceu Adail.

Grupo "F" — Gama venceu Fox, Rocha venceu Koenow e Araujo venceu Azevedo.

Grupo "G" — Caetano venceu Vianna W. C. Walter venceu Yruguay e Coração venceu Novaes W. O.

EMPARECIRAMENTOS PARA A SEMI-FINAL

As semi-finaes, serão iniciadas hoje quinta-feira, ás 8 horas da noite, dando o seguinte resultado:

Grupo "A" — 1, Berger; 2, Rocha; 3, Novak; 4, Almeida Pinto e 5, Oliveira Salles.

Grupo "B" — 1, Caetano; 2, Burlamaqui; 3, Coração; 4, Naclf e 5, Accioly.

Grupo "C" — 1, Nelson; 2, Gama; 3, Goulart; 4, Charlier e 5, S. Mendes.

Será realizado um unico turno.

DR. BOLONHA DE CAMPOS

Clinica medica — Doenças de senhoras e crianças — Partos — Tratamento rapido e moderno da erysipela. Cons. R. S. José, 106-3.º — Segundas quartas e sextas das 2 ás 5 Ph. 22-7070 — horas. Terças, quintas e sabbados, das 9 ás 11. Res. Rua Alexandre Ferreira, 40-Gavea — Phone 26-2068

Casino Copacabana

a famosa orchestra de

"Dajos Bela"

Jantares dansantes todas as noites

2 — ORCHESTRAS — 2

CINEMA

Traje de rigor sómente aos sabbados

Não Continúa Dirigindo a Secção de Remo

O Sr. Bastos Padilha "Provisoriamente" é Apenas Um Socio do Flamengo

O sr. Bastos Padilha não é mais director de remo do Flamengo, emquanto durar a crise.

No dia seguinte a sua renuncia, o presidente dynamico foi á garage rubro-negra na Gavea, afim de dirigir um appello aos remadores, para continuarem apurando o seu preparo, conservando-se completamente alheis a crise no seu club.

Contrariando o que affirmaram alguns jornaes, o presidente renunciante do Flamengo não continua dirigindo a Secção de Remo. Só continuaria a dirigil-a caso fosse technico quando então, seria obrigado a apresentar justificativa pela sua retirada.

Casa Allemã

NOVIDADES

Acabamos de receber

DIRECTAMENTE DE PARIS

LINDAS NOVIDADES

em

SEDAS IMPRIME'S e LINHOS

de grande originalidade e padrões modernissimos.

Faça uma visita á nossa Secção de Fazendas!

SCHAEDLICH, OBERT & CIA. Ouvidor — Gonçalves Dias

Haverá amanhã uma sensacional noitada de Catch

OLIVEIRA, O IMPETUOSO GIGANTE LUSO, CAMPEÃO EUROPEU, ENFRENTA O PITTORESCO BALASZ. — MAIS DUAS LUTAS DE CATCH E DUAS DE BOX

Foi organizado para amanhã no Stadium Brasil um explendido programma de catch. Tres lutas deste espectacular sport serão realizadas, sendo uma dellas de alta importancia e de grande attracção para nossos fans. Trata-se da segunda apresentação do gigantesco lutador portuguez Oliveira, o afamado campeão da Europa, cuja primeira luta deixou uma funda impressão de potencialidade e impeto. Cabe a Oliveira desta vez enfrentar o pittoresco Cucaracha, o valioso lithuano Balasz, cujas lutas se distinguem sempre pela originalidade de sua technica.

O embate Oliveira x Balasz servirá para dar-nos mais uma prova de capacidade do campeão europeu. Na primeira luta Oliveira enfrentou um homem technico, agil e alto. O resultado foi o que se viu. O lutador luso, em 7 minutos, sem se importar com technicas ou estylo, derrubou-o e pôl-o de costas na lona com a maior facilidade. Foi mesmo curioso ver a maneira facil com que Oliveira desfazia os melhores golpes que Hackey lhe applicou, arrojando o syrio á lona com superior displicencia dum homem que tem confiança em si.

Balasz é um lutador de estylo differente. Elastico até a contorsão, resistente e solido, elle de certo não se intimidará com os tombos que Oliveira imprime aos seus opponentes. Balasz sabe cair como nenhum outro, portanto é de esperar que os tombos pouco resultado dêem. Assim a luta servirá para nos mostrar novos golpes de Oliveira.

BRASIL CONTRA ZICOFF

Se a luta final é de grande attracção, não menos importantes é a semi-final na qual se batem Pedro Brasil, o invicto lutador brasileiro e Zicoff, o violento russo. O embate promette ser empolgante, pois o lutador nacional está disposto a manter-se invicto. Russell fará a primeira luta de catch com o valoroso judeu Kaplan, havendo ainda duas lutas de box amador como preliminares, em disputa do campeonato carioca.

Doenças ano-rectaes

Dr. Lauro Borges

Tratamento das hemorrhoidas sem operações e sem dôr RODRIGO SILVA, 14 - 3.º 22-1250

Dr. Oswaldo Barbosa

PROF. DE CLINICA MEDICA DA FACULDADE DE MEDICINA DO PARA'

Doenças do figado, estomago, pulmões e coração.

Installações completas de electricidade medica raio X alta frequencia, banhos hydro-electricos e de luz, raios ultra vermelhos a ultra violetas.

EXAMES DE LABORATORIO

CONSULTORIO 7 de Setembro, 135, 3.º andar 22-0599 RESIDENCIA — Rua Paulino Fernandes, 82 — Botafogo — 26-2231

NATAÇÃO

As Competições de Natação e Saltos Para as Olympiadas de Berlim

A Liga de Sports da Marinha empolgada ainda pelos brilhantes resultados obtidos por seus nadadores Manoel da Rocha Villar, Benevenuto Nunes e outros, resolveu tomar a iniciativa de promover uma serie de competições mistosas, entre as diversas entidades representativas da natação e saltos ornamentaes, com o objectivo de seleccionar os seus melhores valores e que deverão representar o Brasil nas Olympiadas de Berlim.

Afim de serem estudadas as bases do louvavel empreendimento, a directoria da L. S. M. esteve reunida, ha dias, na secretaria da L. C. N., sendo que nessa reunião o commandante dr. Herlberto Paiva, director desta entidade expoz varias medidas de caracter administrativa e, ao mesmo tempo, organizado o programma abaixo que foi enviado á Federação Paulista de Natação para emittir o seu parecer.

A primeira competição será realizada na noite de 22 de novembro vindouro.

Damos abaixo os programmas dos dias 22 e 24.

1ª prova — ás 21 horas — 400 metros, nado livre — Homens.

2ª prova — ás 21.15 horas — 400 metros, nado livre — Moças.

3ª prova — ás 21,30 horas — Extra.

4ª prova — ás 21,40 horas — nado de peito — Homens.

5ª prova — ás 21,50 horas — 20 metros, nado de peito — Homens.

6ª prova — ás 22.05 horas — 200 metros, nado de peito — Moças.

7ª prova — ás 22.15 horas — Extra.

8ª prova — ás 22,25 horas — Extra.

91 prova — ás 22.40 horas — 200 metros, nado livre — Homens.

Dia 24

1ª prova — ás 15 horas — 100 metros, nado de costas — Homens.

2ª prova — ás 15.15 horas — 100 metros, nado de costas — Moças.

3ª prova — ás 15.25 horas — Extra.

4ª prova — ás 15.35 horas — Extra.

5ª prova — ás 15.50 horas — 1.500 metros, nado livre — Homens.

6ª prova — ás 16.20 horas — Extra.

7ª prova — ás 16.30 horas — Extra.

8ª prova — ás 16.40 horas — 100 metros, nado livre — Homens

9ª prova — ás 16.50 horas — 100 metros, nado livre — Moças.

OS PREMIOS

Haverá quatro valiosos premios para as entidades que conquistarem o maior numero de pontos nas cinco competições sendo dois para a natação masculina e feminina e dois para saltos de ambos os sexos. Aos nadadores serão conferidas medalhas, em cunho especial mandado cosfeccionar em S. Paulo de prata e bronze. Aos recordistas sul-americanos e brasileiros serão conferidas medalhas de ouro e "vermeil", respectivamente.

OURO Brilhantes Diamantes

os melhores preços — Joalheria Paz, rua Uruguayana n.º 47 — Perto Rua Ouvidor

INAUGURA-SE HOJE, O PAVILHÃO DA IMPRENSA NA OITAVA FEIRA INTERNACIONAL DE AMOSTRAS

Lux-Jornal organizou uma interessante exposição de jornaes diarios de todo o Brasil

"Lux-Jornal", a modelar instituição dirigida pelos nossos confrades Mario Domingues e Vicente Lima, vem de alcançar mais uma esplendida victoria, ao mesmo tempo que presta um novo e relevante serviço aos jornaes de todo o Brasil. Por sua iniciativa foi organizado, na 8ª Feira de Amostras, um Pavilhão de Imprensa, onde figurarão todos os jornaes diarios que circulam no paiz. Seria desnecessario realçar o valor desse emprehendimento. Pela primeira vez na historia da nossa imprensa, será dado ao publico conhecer ao mesmo tempo todos os jornaes brasileiros. Além do mais, essa interessante exposição cresce de importancia pela sua finalidade estatistica, que nos permittirá saber, exactamente, o numero de jornaes diarios que se publicam no paiz.

Ha sete longos annos, "Lux-Jornal" foi fundado, traçando-se um programma de intensa propaganda e divulgação da actividade da imprensa brasileira. Por intermedio do seu serviço de recortes, hoje, os jornaes têm assegurada a repercussão do seu nome, das suas idéas e opiniões.

"Lux-Jornal" leva, directamente, aos interessados, tudo o que se publica sobre qualquer assumpto. A sua rêde de assignantes extende-se até ao estrangeiro e de toda a parte "Lux-Jornal" recebe louvores á utilidade e efficiencia dos seus serviços. Não se póde negar, portanto, que o "Lux-Jornal" se constituiu um departamento que sobremaneira enaltece a nossa imprensa. A inauguração do seu "stand" na Feira de Amostras será realizada, precisamente, ás 17 horas, devendo a cerimonia ser presidida pelo dr. Herbert Moses, presidente da Associação Brasileira de Imprensa. Estamos certos de que o Pavilhão de Imprensa da Feira de Amostras será um dos seus principaes attractivos, não somente pela sua artistica e suggestiva decoração, como tambem porque manterá uma permanente mesa de leitura, onde os seus visitantes encontrarão, diariamente, as ultimas edições dos jornaes dos Estados. "Lux-Jornal", para garantir o pleno exito dessa novidade, entrou em entendimento com as companhias Panair, Condor e Air France, que cuidarão, com pontualidade do seu transporte. O publico que certamente accorrerá ao "stand" do "Lux Jornal", poderá, ainda, admirar a excellente e completa exposição dos seus trabalhos, concluindo da sua perfeição e das suas vantagens.

A data de hoje, portanto, é auspiciosa para a imprensa, que vê affirmada, definitiva e incontestavelmente, a sua contribuição como factor preponderante do progresso do Brasil.

Liga Carioca de Athletismo

COMPETIÇÃO PREPARATORIA PARA O CAMPEONATO BRASILEIRO

Conforme proposta do director technico desta entidade, serão realizadas nos dias 20 e 27 do corrente, duas competições preparatorias para o proximo Campeonato Brasileiro de Athletismo que será realizado em Petropolis, organizado pela Federação Fluminense de Desportos.

Foram organizadas as seguintes instrucções:

a) A participação dos athletas será exclusivamente individual.

b) Só poderão competir os athletas registrados na L. C. A.

c) As inscripções serão feitas pelos proprios athletas até ás 17 horas de sexta-feira, 18 do corrente na séde da Liga.

d) Serão conferidas medalhas aos athletas classificados em 1º e 2º logares que tenham igualado ou ultrapassado os indices abaixo, estabelecidos para a participação no proximo Campeonato Brasileiro:

100 mts. — 11"1|5.
200 mts. — 23"
400 mts. — 52"
800 mts. — 2'05"
1.500 mts. — 4'25"
5.000 mts. — 16'45"
10.000 mts. — 36'00"
110 mts. c. barreiras — 16"2|5
400 mts. c. barreiras — 57"
Arremesso do peso — 12ms.00
Arremesso do disco — 12m 00
Arremesso do dardo — 50m,00
Salto em altura — 1m.75
Salto com vara — 3m.40
Salto em distancia — 6m,40.

e) As competições de 20 e 27 serão orientadoras da direcção technica para a escolha da representação da Liga.

f) As provas do dia 20 são as seguintes: 100, 400, 1 500, 110 barreiras saltos em altura e triplice e arremessos do peso e do dardo.

g) As provas do dia 27 são as seguintes: 200, 800, 10 000, 400 barreiras, saltos em distancia e com vara e arremesso do disco.

h) Ao terminarem as provas serão organizadas e treinadas duas equipes para os revezamentos de 4x100 e 4x400 mts.

i) As competições serão iniciadas ás 9 horas e realizadas no stadium do Fluminense F C

Devoção de Santa Thereza de Jesus de Honorio Gurgel

AVISO

Tendo ficado transferida para o dia 10 de novembro vindouro a festa da padroeira da supracitada Devoção, a extracção da "Tombola" tambem só se effectuará a 9 daquelle mez, annexa á Loteria Federal do Brasil.

Em 17 de outubro de 1935.

AOS COMMERCIARIOS

ESTA' A' VENDA

"MANUAL DOS COMMERCIARIOS"

Autor PHILADELPHO ALMEIDA

Pedidos a A. M. GEOFFROY

LIVRARIA DO POVO

Avenida 15 de Novembro, 331 — Petropolis

Diario Carioca

Anno VIII — Numero 2.224 | Rio de Janeiro, Sexta-feira, 18 de Outubro de 1935 | Praça Tiradentes n.º 77

A PAVOROSA HECATOMBE DE S. FRANCISCO XAVIER

Reconhecidos todos os mortos do terrivel encontro de trens ---Mais feridos medicados hontem na Assistencia --- Apurada pela Commissão de Inquerito a culpabilidade do machinista Ismael que continua a affirmar sua innocencia --- O enterro das victimas --- Outras notas

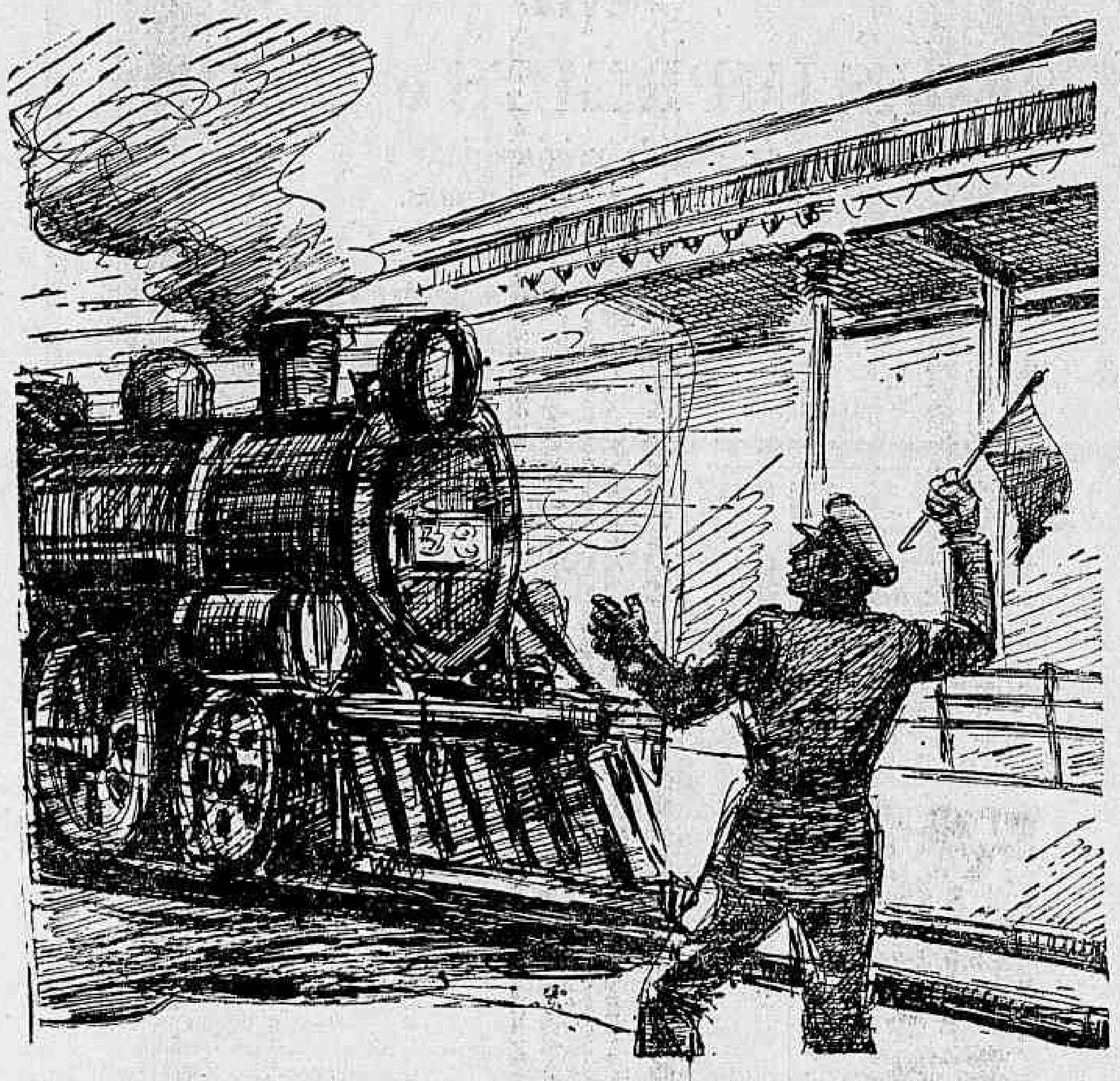

Uma das phases mais dramaticas que precederam o chóque brutal e sangrento, reproduzido pelo lapis de QUEIRO'S

Do pavoroso desastre verificado na estação de S. Francisco Xavier já demos aos nossos leitores, em nossa edição de hontem, um noticiario abundante e detalhado, antecipando muitas das informações posteriormente vindas a publico, no decorrer do dia de hontem.

A reportagem do DIARIO CARIOCA, logo que foi scientificada da impressionante occurrencia que cobriu de luto e de dores dezenas de lares cariocas attingidos pela fatalidade, se desdobrou numa actividade incansavel afim de poder informar ao publico, com a precisão possivel, todo o cortejo de horrores da tragedia que tão fundamente abalou a população da cidade.

Passados, entretanto, os primeiros momentos de torpôr, novos e preciosos informes vêm surgindo para collocar nos seus devidos termos muitos dos informes precipitadamente transmittidos ao publico.

Assim, o balanço da pavorosa hecatombe só agora pode ser feito, em contristadora comparação com as proporções muito mais luctuosas que se teriam verificado se á mão providencial do destino não attendessem os freios da locomotiva do trem fatidico, na sua marcha veloz para o morticinio da "gare" de S. Francisco Xavier.

Os quadros de horror e a extensão do desastre

Foram devéras impressionantes os quadros de horror e sangue que se offereceram aos olhos dos que, dada a collisão, tremenda ali se encontravam, presas de angustia, procurando conhecer a extensão da desgraça.

Entre os gemidos que se levantavam dos escombros, entre os gritos lancinantes dos que sobreviveram á hecatombe ferroviaria, entre a curiosidade afflictiva dos que procuravam saber da sorte dos entes queridos que viajavam nos trens sinistrados, a azafama e a confusão dos primeiros momentos de soccorro, o tilintar ininterrupto da campainha das ambulancias da Assistencia e as medidas tomadas pelas autoridades policiaes para conter o povo exaltado ante o scenario macabro que abalava os espiritos de animo mais fortes, todos esses lances de inquietação e desespero constituiram um espectaculo sobremaneira contristador.

Houve scenas tocantes quando alguns cadaveres foram identificados. Em summa: o desastre de ante-hontem pode ser considerado o maior de quantos se tem verificado nestes ultimos tempos, na Central do Brasil.

O dia de hontem foi movimentadissimo no Necroterio do I. M. L.

Foi movimentadissimo o dia de hontem na "morgue" do Instituto Medico Legal.

A affluencia de pessoas que ali acorreram com o fim de identificar os cadaveres expostos foi intensa, notando-se em todas as physionomias uma expressão de angustia e afflicção.

Os cadaveres de Antonio Soares Pinho, Molidio Martins e Amelia de Souza Moreira foram removidos á tarde para as respectivas residencias, de onde sairão hoje para a inhumação.

O serviço de reconhecimento continuou até tarde da noite.

Uma das victimas identificada

Entre os mortos identificados hontem na "morgue" do Instituto Medico Legal figura uma senhora que se chama Amelia de Souza Moreira, com 40 annos, branca, portugueza, casada com o negociante Antonio de Souza Moreira, estabelecido com bar e botequim á rua Divisoria n. 189, em Bento Ribeiro, onde reside.

Deixa essa senhora tres filhas: Maria, de 16 annos; Elza, de 15; e Dulce, de 13 annos.

Seu corpo será inhumado hoje, saindo o feretro de sua residencia para o cemiterio de Inhauma.

Como vão passando os feridos hospitalizados

No Hospital Central do Exercito está hospitalizado o soldado n. 281.205, victima do sinistro, cujo estado é lisonjeiro.

Está recolhido ao Hospital da Marinha o taifeiro da Escola Naval, n. 236.208, que tambem está passando bem. Encontram-se em peor estado, Raphael Cabral e José Vieira da Cunha, internados no Hospital de Nossa Senhora do Soccorro.

A responsabilidade do pavoroso desastre

Segundo foi apurado no inquerito feito pela Commissão de Inqueritos da Central do Brasil, que ouviu os responsaveis occasionaes do trafego no momento do desastre de São Francisco Xavier, chegou á conclusão de que o responsavel principal do choque ali occorrido foi o machinista Ismael Corrêa, da locomotiva 138, do trem SM37, que desrespeitando o signal da estação de Derby Club, proseguiu viagem. Ouvido o cabineiro do Derby Club este provou estar o signal fechado e no mesmo tempo affirmou que sobre o lamentavel descuido do machinista havia communicado ao funccionario de serviço da estação de S. Francisco Xavier, que ainda conseguiu evitar maior numero de victimas, pedindo aos passageiros do trem SD51 que abandonassem a referida composição.

Deante disso o machinista Ismael Corrêa foi afastado de suas funcções até a terminação do inquerito administrativo.

O laudo da Commissão de Inquerito

Hontem mesmo o engenheiro Andrade Pinto, presidente da Commissão de Inquerito administrativo, esteve no gabinete do coronel Mendonça Lima, fazendo-lhe entrega do seguinte relatorio official que detalha toda a origem e responsabilidade do sinistro.

"Estando parado por falta de pressão, entre Engenho Novo e Meyer, o SD 49, ficou fechado o signal de Riachuelo, parando ahi os trens S1 3 e SD 51, este ultimo junto á plataforma de São Francisco Xavier.

A's 18 horas e cinco minutos, pela estação de Lauro Muller, foi dado o signal de livre transito, para o expresso de Nova Iguassu', o SM 37; a cabine de Derby Club, incontinenti, formulou licença a São Francisco Xavier, que a negou, avisando immediatamente á mesma cabine que em sua plataforma estava parado o SD 51, de Deodoro, que aguardava licença de Riachuelo para avançar.

Recommendou ainda o cabineiro de S. Francisco Xavier ao seu collega de Derby Club que não mandasse nenhum trem.

A esse tempo, Derby Club recebia aviso de que o trem SM 37 se approximava, avançando a toda velocidade.

O cabineiro Oscar Leal, então, preparou sua lanterna de luz vermelha e acenou repetidas vezes para o machinista do expresso de Nova Iguassu'.

O cabineiro, aterrorizado, chegou mesmo, quando o comboio passou junto á plataforma, a gritar para o machinista, solicitando-lhe que diminuisse a marcha.

Nada conseguiu, porém, pois o machinista, como um louco, continuou a avançar.

Este homem, pouco adeante, desrespeitou tambem o signal vermelho do "Block Systhem", collocado entre as linhas 1 e 2, e continuou sua marcha tragica.

Compreendendo que algo de tragico iria occorrer, o cabineiro utilizou-se de recursos extremos, só usados na Serra do Mar, o signal das "cinco pancadas".

E, por intermedio de seu collega de Mangueira, pediu que retivesse o trem louco. Mangueira não poude attender logo e o cabineiro Leal, então, pelo "Block System", deu o signal das "5 pancadas", que foi notado por seu collega de São Francisco Xavier, Carlos Martins Pereira.

Este, deante do recurso extremo do collega, compreendeu logo que algo de gravissimo estava se passando. Era um trem em disparada, reza o codigo do signal. O trem SD 51, parado, seria chocado violentamente pelo expresso louco e o cabineiro, agindo com energia e convicção, acompanhado pelo guarda e outros funccionarios, correu para o SD 57, dando o alarma: que todos descessem, pois a collisão estava imminente. Todos os recursos para deter o expresso de Nova Iguassu' foram inuteis.

O machinista, tomado de subita loucura, continuou sua marcha sinistra, cégo a todos os signaes de perigo. Minutos depois, occorreu a brutal collisão, a qual já o publico conhece, através o abundante noticiario.

Houve, em tudo, reconheceram os funccionarios, um factor diabolico e que provocou a subita loucura do machinista.

Ismael, como é habito de alguns machinistas de expresso, vinha apostando corrida com um trem da Leopoldina, quando os dois avançavam parallelos em São Francisco.

Distraira-se o machinista com a aposta feita, avançando os signaes de perigo e, depois, alucinado, perdera o controle, lançando a composição em disparada.

A acção dos cabineiros citados acima, avisando os passageiros a tempo, evitou que o desastre assumisse proporções maiores.

Cerca de 2|3 dos passageiros do SD 51, embora tomados de panico, teve tempo de descer do comboio."

Assignam o laudo acima os engenheiros Andrade Pinto, Ernesto Silveira, Ilmar Tavares e Luiz Burlamaqui.

O director da Central se communica com o ministro da Viação

O director da Central do Brasil, coronel Mendonça Lima, comparecendo cedo ao seu gabinete de trabalho, immediatamente communicou-se com o sr. ministro da Viação, dando-lhe sciencia do occorrido, affirmando que não o tinha feito na vespera devido não ter o mesmo encontrado, quando resolveu tomar essa providencia.

O coronel Mendonça Lima visita os feridos

O coronel Mendonça Lima foi hontem pessoalmente aos hospitaes visitar os feridos no desastre de S. Francisco Xavier, indagando, com interesse, sobre o estado dos infelizes passageiros dos dois trens expressos.

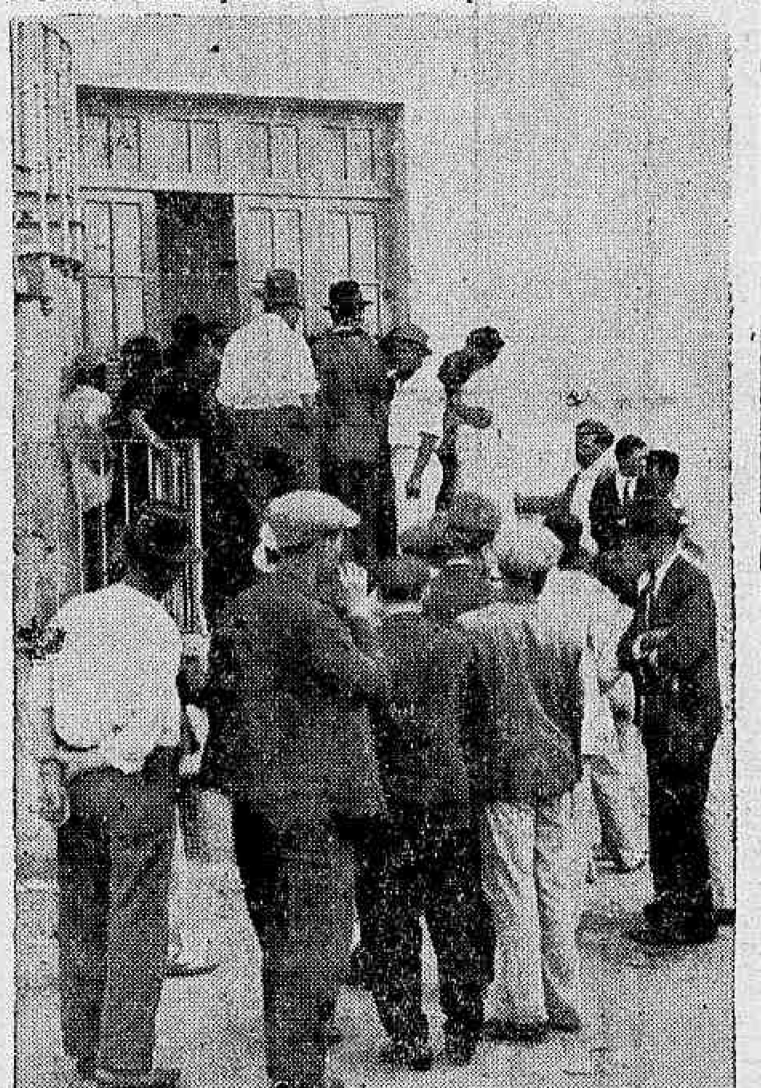

Um aspecto do movimento na "morgue" do I. Medico Legal, durante os trabalhos de reconhecimento

Impressões de uma testemunha de vista

Esteve em nossa redacção Epaminondas Vieira, soldado da Escola de Aviação, servindo actualmente na Directoria de Aviação e cuja photographia publicamos hontem como um dos feridos gravemente no grande desastre ferroviario da estação de S. Francisco Xavier.

Partindo ás 17.50 da estação Pedro II, Epaminondas era passageiro do Deodoro, que estava parado e cuja cauda foi attingida pelo trem expresso. Poucos segundos antes do sinistro elle abandonára o carro em que viajava, sendo por isso uma das testemunhas de vista.

— Foi uma das impressões mais tragicas de minha vida, a que tive quando vi o expresso inutilizar a cauda do trem em que viajava. Na confusão, perdi o kepi com a minha photographia. Naturalmente foi essa a razão por que appareceu hoje o meu retrato nos jornaes. A impressão que se tem num momento como este é destas que nunca mais se apaga da nossa memoria, terminou o soldado Epaminondas Vieira. E concluiu pedindo uma rectificação porque, apesar de tudo, nada soffreu na catastrophe.

Feridos transportados para a Santa Casa

A confusão das ambulancias que cruzaram de varios postos e hospitaes ás ruas adjacentes do parque da estação de São Francisco Xavier não permittiu um serviço perfeito de registo dos feridos, imaginando-se comtudo ser muito superior a 60 o numero dos passageiros do S. D. 51, soccorridos ante-hontem.

Innumeros foram para o Hospital Central do Exercito. Outros para o da Marinha, na Ilha das Cobras.

Outros, ainda foram para a Santa Casa da Misericordias, onde encheram tres enfermarias.

Lá apuramos os nomes e identidades de mais as seguintes victimas:

Manoel de Lima, de 42 annos, casado, carpinteiro, morador á rua Henrique Mello, 250, casa 3, estação de Oswaldo Cruz, apresentando fractura da perna esquerda e contusões generalizadas; Paulo Cantarino Motta, de 30 annos, solteiro, empregado no commercio, residente á rua Vasco da Gama, 20, Todos os Santos, que soffreu fractura da base do craneo; Alvaro Manhães, de 20 annos, solteiro, fundidor, domiciliado á travessa Olinda Santos, 110, Turyassú, que recebeu contusões no thorax e nas costas; David Manoel Junior, de 56 annos, casado, cafeteiro, morador á rua Fazenda da Bica, 52, casa 2, Quintino Bocayuva, apresentando ferimentos na cabeça e mão esquerda; Walter Pfaf, de 15 annos, solteiro, allemão, operario, residente á rua Navarro da Costa, 13, Marechal Hermes, que soffreu fractura da perna esquerda; Deocleciano Castilho, de 50 annos, viuvo, carpinteiro domiciliado á rua X, 17, casa IV, Marechal Hermes, tendo recebido ferimento na perna direita; Elzo Teixeira Cavalcanti, de 15 annos solteiro, operario, morador á Ilha do Governador, apresentando ferimentos no rosto, clavicula e braço esquerdo; Jorge Lemos da Rocha, de 18 annos, sapateiro, residente á rua Jolina Fonseca, 23, Bento Ribeiro, apresentando ferimento na perna direita e contusões generalizadas; Juracy Cordeiro de 23 annos, solteira, costureira, domiciliada á rua Amparo, 45, Cascadura, que soffreu contusões generalizadas e Brazilina Adriali, de 45 annos, viuva, domestica, residente á rua Marquez de Aracaty, 62, Irajá, que soffreu ferimentos no braço direito e perna do mesmo lado.

Ismael Corrêa, o machinista do S. M. 37, a quem é attribuida a responsabilidade do lamentavel desastre

O machinista accusado se defende

O machinista Ismael Corrêa, insiste em affirmar que ao passar pela cabine de selectivo da estação de Derby Club, o signal estava aberto, não enxergando a cauda do S. D. 51 parado devido á curva da estação de Mangueira.

Depois de passar a curva do viaducto é que viu na sua frente a cauda do outro trem. Num esforço supremo lançou mão de todos os freios, reduzindo, de muito ás proporções do esbarro. A distancia que o separava do S. D. 51 já era, porém diminuta. Dahi o inevitavel.

Mais dois feridos medicados na Assistencia

A Assistencia medicou hontem mais duas victimas do desastre. São ellas: Castorina Gonçalves, branca, casada, de 30 annos, brasileira, residente á rua Brasil nº. 69, com fracturas da 11ª e 12ª costellas.

A outra victima foi o menor Nilo, de 14 annos, filho de Maria Renault, domiciliada á rua Antonio Ribeiro nº. 18, na estação de Nilopolis. Sobre o diagnostico do menor Nilo ha suspeita de fractura de uma costella, estando ainda em observação.

O cabineiro que viveu o instante mais dramatico do desastre

Reproduzimos aqui um trecho culminante da narrativa dramatica do cabineiro de S. Francisco Xavier, Carlos Mathias Ferreira.

Tendo recebido os signaes convencionaes do seu collega da cabine de Derby Club, por intermedio do apparelho selectivo, confirmados pelo telephone, o cabineiro mediu, num instante toda a extensão do perigo que ameaçava as centenas de vidas confiadas ao seu zelo.

Foi então que saiu da estação com um signal vermelho, deitando a correr, como um louco, pela linha afóra na frente da locomotiva que avançava ameaçadora ao seu encontro, emquanto o guarda-estação Raphael Garcia agitava nervosamente uma bandeira vermelha e outros funccionarios berravam para os passageiros do S. D. 51 saltarem immediatamente, salvando desta maneira, grande numero de vidas preciosas.

Reconhecidos todos os cadaveres!

Hontem, ao encerrarmos os nossos trabalhos já haviam sido reconhecidos todos os mortos do desastre de São Francisco Xavier, em numero de nove.

Entre estes apuramos os nomes dos seguintes:

Francisco Nascimento; o menor Polybio Martins, Manoel Figueiredo Fossa; Antonio Soares de Pinho, Amelia de Souza Moreira, Clemencia Mathias, de 30 annos, residente á rua Amelia Vianna nº. 5 em Oswaldo Cruz, reconhecida pelo irmão Vicente Mathias, e o soldado nº. 1.163, do 3º esquadrão do 1º Regimento de Cavallaria Divisionario, reconhecido pelo seu collega de unidade Ayrton Marcellas da Silva.

Epaminondas Vieira, o ex-"desconhecido", que saiu illeso do desastre

Um flagrante do enterro do funcionario da policia, Francisco do Nascimento